本報開設北京宣武門外丞相胡同中間路西門牌四號

晨報
THE MORNING POST

中華民國郵務管理局特准立券掛號認爲新聞紙類

★第六百六十三號★

電話南局一千八百八十六號

本報今日出兩大張

本報價目

○北京每月派送大洋九角自取九角零售每份銅元五枚
○本國內埠每月大洋一元郵費在內日本同價
外洋每月大洋一元六角郵費在內
○以上均連月遞寄半年全年照算空函訂報概不作覆不收郵票

◇廣告刊費價目◇

第一日至三日每字大洋一分
第四日至七日每字大洋八厘
第八日至半月每字大洋五厘
半月至一月每字大洋三厘
三個月九五折　半年九折　全年八折
均以一百字起碼
封面論前價目另議
圖表木刻概按地位計算
刊資先付後登
以上均係五號字其四三二等號字另議

……本堂……不效……此丸……清氣上升濁氣下降耳鳴耳聾頭目暈眩常聞……
通耳音清亮矣　此刑本堂獨門官制餘均模仿近見京津等處竟有跳名假冒者餘羨、諸君注意幸勿受其欺騙名字號價目同下

……丸引用眞酒或用黃酒送下立止疼痛屢奏奇效兼治胃氣潮濕麻寒等症尤……砂藥防胃丸以上兩種每料價洋四元外埠函購外加郵費二角
……久而不消時發時止疼痛難忍者急……
德生堂開設京師正陽門外虎坊橋橋東路南　本堂並無寄售處

……飲食……百病……不生常貼此膏益壽延年且室女婦人或有諱疾忌藥不肯服藥貼此膏不受苦口之虞誠養血安坤妙藥眞方之致美也用膏貼時忌一切寒凉食物外埠函購外加郵力二角
每張大洋伍元　另有潤肺止嗽洋參丸每盒五角
普仁堂杜寓　北京前門內兵部窪半壁街西橋路北門牌十九號

生……津增加食量補五臟……開心年智凡勞過度疲倦無力虛弱等症久服必能身體健康輕身延決液非尋常補藥所可及也如蒙賜顧請駕臨大柵欄寶華樓接洽可也　寶記西洋參莊謹啓
護國寺
電話南局一一六九　西局七百十八

願聽羅素講演者注意！

羅素先生現擬定在北京講演至明年四月爲止·由趙元任先生担任翻譯·暫定講演題目及時間如左：

一·哲學問題
每星期日早十至十二時在高等師範學校大禮堂
二·心的分析
每星期三晚七時半至九時半在北大第三院大禮堂

無論何人·均可聽講·不要聽講券·

晨報叢書第五種 小說第一集 出版預告

本報第七版所登各小說、頗受讀者諸君歡迎。近日更有許多人、來函要求彙印成本、本館也很願意照辦。然而前後所登有著作的、有翻譯的、篇數太多、事實上不能盡行付印。現在先選著作的若干篇、定爲本館叢書第五種、名叫小說第一集。其餘的祇得待以後續印了。出版日期、定在陽歷十二月五日。每本定價大洋四角。預約祇收半價。但以十一月三十日爲限。特此預告。

晨報發行部啟

中國銀行啓事

本行前因修改章程經起草委員會提出修改草案當經通知各股東定期召集臨時股東總會並分別登報在案現依期開會計到會股東共八十一戶五萬七千五百十三股按照本行章程第五十七條之規定不足人數股數未能開會自應另行定期召集再行通知特此廣告

國立北京女子高等師範附設補習學校廣告

本校特別普通各科報名暫不截止有志向學者請至西單北前英子胡同十號本校查閱簡章隨時報名入學可也

開源工廠自製呢絨零整出售

本廠製造呢絨服料旅行床毡及栽絨地毯等並附設縫工部專造男女大氅及各式西服價格特別從廉絕非舶來品可比如蒙函購運寄極爲神速愛用國貨諸君請速賜顧方知言之不謬也
廠設宣外爛縵胡同八十二號電話南局一千八百七十號

聞

顯考英威上將軍秀山府君於夏歷九月初一逝於江蘇督軍任內已於二十二日扶柩抵津安厝正寢今穆卜於十月十二日午時發引浮厝新塋預於初八日開吊初九日修經十日成主十一日行家祭禮恐未遍計特此報聞

孤子李名乾泣血稽顙
期服弟李馨泣稽首
喪居天津黃緯路

晨報社叢書第四種

社會改造原理

羅素著　余家菊譯

羅素到北京後·本擬講演『社會改造原理』·嗣因初到我國·於社會情形·尙待考察·故暫緩講·然終久是一定要講的·大家有意聽講·非先看這一本書不可·書存無多·購者從速·每册大洋五角·

銷售處　本社發行部　青雲閣富文齋　類食店佩文齋　永和　太文齋

再版 杜威五大講演

出版

杜威博士五大講演·經本社刊爲叢書第三種·早已售罄·茲又再版·每部分上下兩册·計二百五十餘頁·定價大洋八角·

銷售處　本社發行部　青雲閣富文齋　類食店佩文齋　永和　太文齋

最新民國地誌總論之部發售預約

北京高等師範叢書之一
本校地理教員白月恒新著

本誌分國界山脈水道湖泊海岸地勢氣候地質政治面積人口種族禮俗宗教教育軍備財政實業交通等篇計六十萬言並附圖數十幅裝訂兩厚册每部定價四元預約二元五角欲購者於十一月十日截止出書期限陰歷十二月終出書

發售預約處　琉璃廠北京高等師範學校圖書館　燈市口公慎書局　漢花園北京大學出版部　中華書局　外省各京英大書坊

書家送書

上海天台山人五星照例以舊歷多十月初惟磨墨
止件交驟馬市街長發棧
三七號有緣者其與乎來京特別送書發不受潤金

住房出售出租

順治門大街一三六號十五間百順胡同二十八號十五間東四五條一三五號四十間西直門南小街安成胡同百四十間均出售順治門住房並出租安成住房可分租分售要者先到各該房看妥再電商西局一三九四號

大厂居士刻印助振

鶴山大厂居士予老同學能刻三代鉢及秦漢印章今因災祲發慈悲心以刻印潤資助振有欲得其奏力者可將印石交北京香廠南洋煙草公司代收其潤資請送北京象坊橋佛教籌振會言明某人付大厂刻印助振之資取同收條仍持該條交南洋公司遞取已刻之印可也
又大厂居士印潤向取每字一元今擬不拘一例任由求刻者發心唯至少亦以一元一字爲度近二三四元不等先生訂刻二方現洋四百元當巡送佛教會籌振處矣
巳蒙善信南洋公司簡琴石先生訂刻二方現洋四百元當巡送佛教會籌振處矣　羅癭公代啓並啓

應校長印善以鈞鑒

別後二旬未奉雅教殊念生現佇候待命懇祈賜示至盼
吳廷瑞叩上

空前之大叢書

四部叢刊 發售預約

本館輯印此書籌備幾及十年搜羅至於海外計得經史子集二百數十種綜其始末蓋有四善茲略述如下

一曰備　凡學人必需之書古今著名之著作既未敢云悉備然已十得八九
一曰精　所采各書多爲精舊善本錄近刊亦選最善之本
一曰美　揀選佳紙加工影印裝潢精美足當鑒賞
一曰廉　全書二千數百册毛邊紙印者全價四百元約計每册止值一角餘連史紙印者全價五百元每册止值二角廉價之書無逾於此

此書出後各地學校及圖書館均宜置一部固足供公衆之參考卽家備一部亦足爲平時之披覽

册數	分訂二千數百册
預約價	連史紙印一次交足五百元四次分交各一百五十元　毛邊紙印一次交足四百元四次分交各一百二十元
郵費	國內二十八元分四次繳每次七元
截止期	庚申年十月底截止（陰歷）
出書期	計分六次第一次已出版卽日交書
樣本	內有全目請寄郵費三分卽寄

商務印書館發行

介紹牙科北野學士

北野正義學士專精牙科學術深邃技藝優美且無市井侔利惡習同人等曾患牙疾經君療治均奏速效今因其由廊線胡同遷居總布胡同三十八號特爲介紹

權國垣　權量　吳錫永　石德純　李宣韓　孫毓筠　向瑞彝　恒鈞　俞大純　王潤貞

農商部有獎實業債券局通告

爲通告事按照有獎實業債券條例第十條之規定業債券第十施行細則第九條載明中鐵之自起滿一個月後開始支給又第十六條載明凡中鐵獎金自中二三四五等者須直接向有獎實業債券局領獎中有獎等業債券頭二三四五等期指定之銀行商店支給以下各籤者由有獎實業債券局先期以下各等獎金由本局自應依照辦理現定於十月一日起開始支給獎金一律以現洋除頭二三四五等獎金直接向本局領獎外六等以下各籤作由北京及各省區中國銀行暨北京勸業場內本局分發行所發給獎金所有中籤各獎券務於民國十年三十一日以前在上列各給獎機關兌取獎金逾限一律作廢特此通告

神州國光分社大廉價一月

陰歷十月起三十日止另印簡章及目錄函索即寄

本京海王邨公園分社啓

歐美十九世紀外交史出版廣告

日本法學博士有賀長雄著　陽王文俊譯

是書計二十一萬餘言其於歐美各國外交政策之離奇變幻以及各種民族進化之競爭起伏罔不探源窮委析剖靡遺欲知近百年間列國權力關係之變遷遞嬗者不可不讀此書欲知列國社會進化之趨向與其人民自決之過程者尤不可不讀此書至其譯筆簡明印刷精美尤其餘事書已出版由本局代售

各國幣制改革紀要出版預告

沔陽王文俊編纂

是書計十章廿萬餘言其於世界各國貨幣制度之沿革及其改革種種情狀闡述精詳足資後我國際此幣制紛亂之今日適有是書期中所改革幣制之南針鑽研學者不可不人手一編也定時而出實過三元預約特價二元由本局代售預約無多購者從速於本年十二月底出版定價　北京琉璃廠藝文書局啟

勸業銀行營業廣告

本行額定資本五百萬元呈奉財政部批准開業遵照勸業銀行條例辦理各種業務並兼辦商業儲蓄所有存放利息以及匯兌抵押買賣有價證券生金銀等各項交易如蒙賜顧無不克己辦事手續亦力求簡便以副雅意　勸業銀行總長張詠霓副長吳雪闕　京行經理何敬安副經理潘季襄　陳民初　長行京行地址在西河沿東首路北四號電話南局二一二〇號

富華儲蓄銀行獎勵儲蓄

本銀行集資二十萬元呈奉財政部批准兼辦獎息優厚詳章索閱即寄北京總行設江蘇常州城內西瀛里電報掛號一〇三一減短阜均設有代理處北京代理處前門外小蔣家胡同中新銀行月開獎年限加銀需號西便門內南大道始來牟麵粉機器公司東四牌樓始來牟分售處四牌樓始來牟分售處大街法輪印刷局門大街始來牟發行所西四牌樓始來牟分售處房頭條楚寶號彰義門大街永西大省

明華銀行買賣有價證券廣告

啟者本行開幕以來辦理銀行一切業務交易克己久蒙各界歡迎惟現在債票股票充盈市面買賣證券一事尤爲流轉金融之關鍵本行爲便利主顧起見凡有各種公債票及公司股票託由本行代爲買賣者無論多寡均可向本行磋商無不格外克己以副惠顧諸君之雅意恐未週知特此通告
地址北京煤市街三十七號電話南局六五一號一三四號

明華銀行啟

北京第五國貨店

那有這樣好的禮物

送禮的人往往苦於沒有新奇而且雅緻的物品本店近來採辦玻璃絲織的美人山水花卉翎毛各種掛鏡摺屏拿他送禮是再好沒有了眞是又新奇又雅緻價值又格外公道且是中國惟一的特產購辦禮物的人請大注意

北京第五國貨店謹啟
總店香廠路南局八八二
支店勸業場後門

北京豆食製造所

研究製法（森）（記）

豆精乳（强身却病）　衛生牛奶每瓶大洋六仙按月三十瓶一元八角
鮮牛奶（常用之物）
豆咖啡（第一補品）　豆精乳每卅瓶大洋九角　豆咖啡每罐大洋三角

此品我國土產返老還童之功

開設西長安街西頭路北電話西局五百九十四號

（北京）開成豆食製造所（首創）

◀監造人巴黎遠東生物學會主任▶
高陽李石曾
法比政府特給最優等獎憑金章

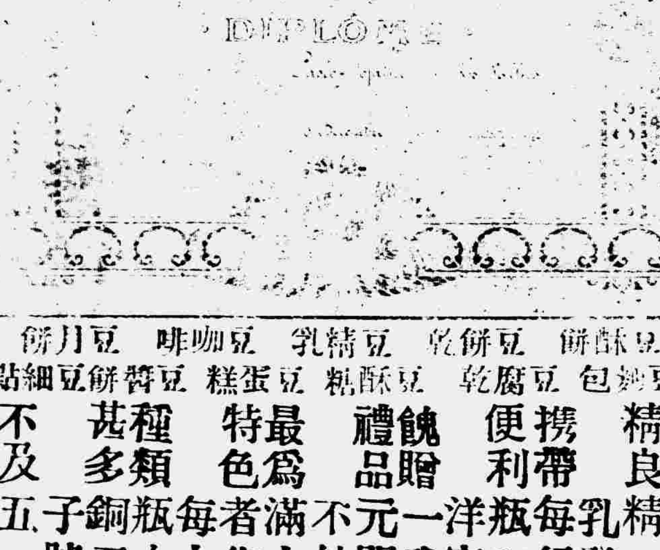

豆酥餅　豆餅乾　豆精乳　豆咖啡　豆月餅
豆麪包　豆腐乾　豆酥糕　豆蛋糕　豆醬餅豆細點

裝製精良　携帶便利　餽贈禮品　最爲特色　種類甚多　不及備載

豆精乳每瓶洋一元不滿者每瓶銅子五枚

發行所宣武門外大街七十五號
電話南局一千零九十一號
▶分銷處ㄥ房頭條觀業場內三層樓利民商店◀

旅京山西同鄉會啓事

本會前日開大會時因討論地方重要問題公決十六日(星期二)下午二時仍在鷂兒胡同平介會館開全體大會繼續進行務乞屆時惠臨爲盼

緊要新聞

○布黨統一全俄

▲南俄政府首領已逃

巴黎十四日電云布爾塞維克黨人現已攻入蘭格爾之戰線。而長驅直入云。

紐約十四日電云。據巴黎電云。接君士但丁之電訊。布黨軍隊已直入哥里米。Crionev無人抵禦。而南俄政府首領蘭格爾已棄薩巴斯土普。Jebastopvl而避難於法國軍艦。

○愛爾蘭自治法已完全通過

▲英政府着手恢復愛島秩序

倫敦十一月十一日電云。英國下議院。現已將自治案三讀通過云。又臘恩十四日無線電云。愛爾蘭自治法案既經下院通過。英政府更謀恢復愛爾蘭之和平與秩序的辦法。關於汽車運輸。規定在第一月以後。祇許其每日於午前八鐘至午後六鐘開行。又政府施行之權力。不惟對於鐵路運輸之限制或禁止。並取得各鐵路材料之管有權。至新芬黨所恃以爲武器之絕粒方法。現已形同消滅。科爾克監獄中。有九人宣言絕粒九十四日。然前夜已照常進食矣。

○美國新總統選出後之外交

暫行擱置‖惟加州案則否

華盛頓十一月十一日電云。據美國高等政務人員之宣言。似已將關於亞特利亞之解決問題。東諸高閣。不加聞問。蓋其宣言內表明國務院以政務機關。行將換人。故對於外交問題之態度。暫取放任主義。惟關於日本之加州土地法談判。將不受何種影響。查該項談判。現已將近竣事云云。

○我國不置一詞之閩案解決

▲外交部正式宣佈來往公文　▲只見有日使之言

福州事件發生。各界人士奔走呼號至一年之久。而今日交涉之結果。非特對于日人行兇一層。毫不追究。而且將此種日人辱毆我國國民及警察之事實一筆抹殺。而稱爲中日人民之衝突。查該案發生後。中日兩國曾各派專員履勘。究竟履勘之結果。是否日人一味行兇。抑中日國民互相衝突。應一一載之公文。與世人以共見。今既一字不提。而反自蒙與日人互相衝突之名。我國外交之成績如斯。誠可爲浩歎也。茲將外部正式披露之公函錄後。(一)福州案交涉經過之情形。八年十一月間。福州基督教青年會學生。在南台地方。被日人及台籍人持械圍毆。槍傷一人。刀傷毆傷共五人。槍傷警察一名。幷毀壞順記番菜館器物。日本方面。謂此案係學生抵制日貨而起。經雙方派員調查後。由部向日使提出條件三條。(一)道歉。(二)賠償。(三)懲兇。日使對于各款。均要求兩國互辦。復經部以此次肇事係日人尋釁。中國方面。無責任可言。萬無互辦之理。迭向日使據理交涉。而該使甚爲堅執爭持。九年四月二十九日。日使來部聲言。本案因中國之態度强硬。至今未能解決。殊爲可惜。詢問此外有無辦法。部答以中國要求之條件。本有充分理由。對於日本主張中國道歉。實難辦到。仍望日本退讓。日使謂此案純由排日而起。主張中國道歉。日政府宗旨如是。勢難通融。現今讓步。願將日本方面輕傷者。應得郵金全行放棄云云。而對於道歉一層。仍迫中國允認。部當以道歉。關係國家體面。萬難照辦。而懲兇一款。經詳加考量。實行時必須組織法庭。由兩國任命委員共同審判。殊開外人干涉中國法權之先例。故權衡輕重。取消懲兇一款。而要求日本獨向中國道歉。迭經交涉。日使始提出最後讓步辦法三條。(一)日政府以公文道歉。中國覆文。聲明對於排貨。深爲婉惜。(二)日政府給受傷人郵金千三百元。(三)津貼順記飯館八百元。自新閣重組。日使催結閩案甚爲注意。不能刪去。因復重提懲兇一款。冀有增益。惟日使堅以萬難再電政府爲辭。經電由駐使向日政府交涉。日政府亦堅持前議。與日使多次面商。其最後結果。換文內加以懲儆及善後事宜。由日本政府及中國政府查明後。秉公處理一層。其餘仍照前議。查此案延擱一年之久。交涉不下數十次。困難情形。不可言喻。現已爭至無可再爭地步。部因於十一月十二日與日使換文結案。此現政府繼續磋商。增入懲儆一款。始予議結之情形也。(二)小幡公使致外交總長照會。(十一月十二日)爲照會事。上年十一月十六日。福州地方。貴國人民及帝國民惹起衝突。不幸兩國人民致有負傷。此固由該地排斥日貨所激成。然顧念兩國親善之旨。此種事件發生。帝國政府以爲遺憾。本使茲奉帝國政府訓令。將以上各節轉達於貴總長。相應照達。即希查照爲荷。須至照會者。(三)外交部致日本小幡公使照會。(九年十一月十二日)爲照會事。關於福州案件。接准來照。閱悉一是。查福州地方。自上年五月以來。人民因誤會。發生排貨風潮。雖經地方官盡力取締。而有時仍不無軼出範圍舉動。以致貴國商民受其損失。茲爲兩國親善起見。本國政府。實爲惋惜。相應照請貴公使查照。即希轉達貴國政府爲荷。須至照會者。(四)小幡公使致外交總長函(九年十一月十二日)逕啓者。上年十一月十六日。福州中日兩國人民衝突事件發生時。不幸致貴國人方面有十八人。日人方面有五人之負傷。茲爲敦睦兩國邦交。速爲和平起見。希雙方負傷程度。切實考量。本使茲承諾對於貴國方面負傷者中。其負傷程度較重者。給與撫慰金大洋一千三百元。至順記番菜店之器物損失。雖非日人方面直接之所爲。然係因日人等避難於該店。致受損失。不無可表同情之處。茲本撫卹之旨。可給與撫慰金大洋八百元。除懲儆及善後事宜。應由本國政府及中國政府查明。秉公處理外。相應函達。即希查照爲盼。(五)外交部復日使函(十一月十二日)逕啓者。接准函稱。上年十一月十六日。福州中日兩國衝突事件發生時。不幸致貴國人方面有十八人。日人方面有五人負傷。茲爲敦睦兩國邦交。速爲和平解決起見。將雙方負傷程度切實考量。本使茲承諾對於貴國方面負傷者中。其負傷程度較重者。給與撫慰金大洋一千三百元。至順記番菜店之器物損失。雖非日人方面直接之所爲。然係因日人等避難於該店。致受損失。不無可表同情之處。茲本撫卹之旨。可給與撫慰金大洋八百元。除懲儆及善後事宜。應由本國政府及中國政府查明。秉公處理外。相應函達查照等因。本總長均已閱悉。相應函復貴公使查照爲荷。

☆　☆　☆　☆　☆

東省學生請願大會(二)

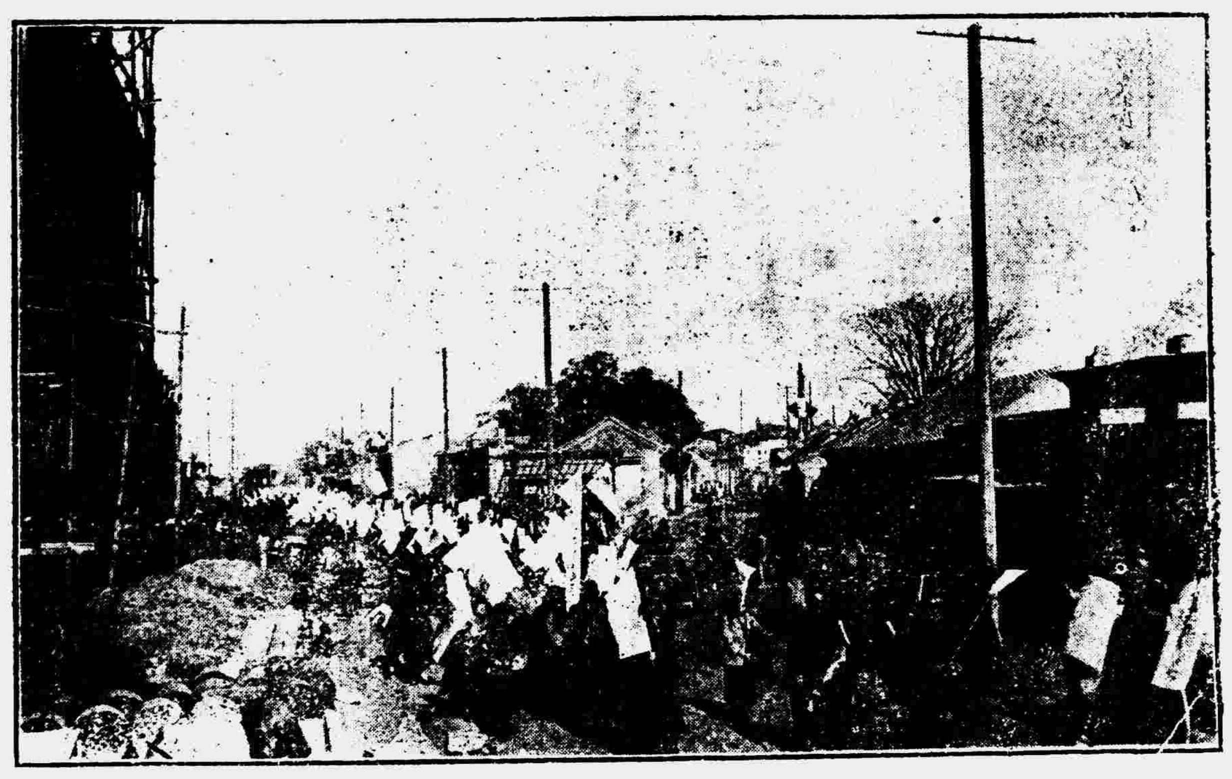

遊街時之情形

○日本對琿春案之最近態度

表決辦法三項‖中國不允其三種要求
不撤兵‖日軍又在延吉等五處實行設防

據外交團方面確訊。日政府近日屢次招集外交會議。討論琿春交涉。擬根據朝鮮總督報告。履行一切。當經表決辦法三項。(一)除要求中政府予以確實保護僑民之證據外。並請賠償商民之損失及使館之受辱。(二)撤兵問題。須得駐琿春之日軍總指揮報告後。再行規定方針。(三)該案既與中政府直接辦理。須將前與張使鮑督接洽各手續清理後。再行正式開始談判。

政府對於琿春撤兵。要求保留將來出兵權。中政府深證驅滅韓黨。及劃延吉爲緊要區域。均已駁覆。聞日政府極不滿意。故撤兵一事。又生枝節。日人仍堅持在股匪未靖。韓黨未去延吉以前。日軍決計分防要地。嚴爲兜剿。所有中國軍隊。因無會剿之誠心。故亦不再與合力。取同一行動。

日本因中央拒絕日本撤兵之各要求。日來又在琿春分配各軍赴延吉東寧汪清和龍等處。實行設防。以爲抵抗拒絕要求之反響。

☆　☆　☆　☆　☆

○遠東新政府之五項命令

▲行將停止兌現

赤塔十四日電。遠東政府委員會公布命令五項如下。(一)無論何種機關。不得干涉鐵路行政。(二)外交總長應與國防部共同協作。(三)各種醫藥。衛生。獸醫機關應受公共衛生部直接管轄。(四)凡在鐵路水道陸地運輸事業有職守者。無論年齡若何。地位若何。是男是女。一概應動身作工。(五)爲整理金融起見。各銀行此後不得再兌現金現銀。此項命令不久即行公布云。

○退出赤塔會議之歲埠議會

▲現有解散之說

海參威十四日電。關于國民議會之解散問題。各政黨及各議員之意見。分兩大派。主張解散者。謂赤塔國民議會。不久亦即解散。一切立法權。皆將移歸遠東政府。今遠東政府既有重選憲法的議會之決議。海參威議會如仍存在。對遠東統一事業實有所礙云。

▲日政府之社會政策

▲欲綏和工人之心

日本內務省。近鑒於社會主義之勃興。與夫工人之覺悟。以爲非强硬手段與愚民政策所能壓服。故與農商省依據工廠法。盡力作廠外之設施。冀以緩和工人之心。而維持貴族之特權。其設施有如下之數種。(一)簡易食堂。(二)公設浴場。(三)寄宿舍。(四)勞動館。(五)市民館。其中簡易食堂。近來各地已設置不少。且其價目亦已漸趨於統一。又公設浴場。較普通浴場價格爲廉。且於風紀衛生上亦大有益。其寄宿舍。乃使勞動者有一定之居所。且其價目較廉而於衛生上之設備。亦實相當。勞動館及市民館等。凡關於勞動者之娛樂及修養必要之器具。皆完全設置。並備有種種圖書。以使勞動智識上精神上得充分滿足之慾望。然因經濟上之關係。勞動館及市民館。聞已決定緩辦。但前三者必須從速設置。現在從事調查。其方法亦正在研究中云。

☆　☆　☆　☆　☆

○滿站防務之吃緊

謝激兩軍對峙‖我軍實力單弱‖附近鐵橋已被燬
參陸處命張使迅速派兵

東北防務。近因謝軍敗于激黨。節節退却。距滿站僅有數里。形勢極爲吃緊。聞黑督孫烈臣。于文元(十二十三)兩日。連來急電二則。其一略云。據報謝激兩軍。現在鄂嫩河互相對峙。謝軍已無抵抗能力。聲稱設或退入滿境。當遵約解除武裝。此種請求。若遽予允許。勢必貽激黨以口實。籌維再四。計惟有阻其入境。免生交涉。除飭張司令照辦外。謹聞。

第二電略云。謝軍潰退。請求入境。情願繳約解卸武裝。業派員與謝接洽。大致已商妥。今早謝部。行抵馬蹀子站。被激軍阻絕。互相交綏。何方勝負。尚無確報。惟查滿站我軍。實力單弱。若不添紮重兵。恐難免相繼侵入。貽害路務。頃並據滿站李參謀長急報。謝激兩軍。在馬蹀子站開戰。激軍分兩路包圍。謝部腹背受敵。勢難久支。該處距滿站甚近。結果必逃入避敵等語。似此情形。增兵防堵。不容再緩。務乞飛電張使鮑督。分撥兩營團。兼程馳抵滿站。協力鎮攝。藉壯聲威。俾鞏路防。不勝迫切待命之至。

上電到後。當由參陸處轉電奉天張巡閱使。趕速派兵。馳往協防。惟據昨晚續得消息。距滿站四里許之鐵橋一座。業被新黨炸燬。謝軍入境尚須繞道。在我則可趁此時機。布置一切。現滿洲里全埠。已宣告臨時戒嚴。

○庫防又危急

▲糧道被敵斷絕　▲恰克圖失守說

庫倫俄黨自經我軍擊退後。仍在勾結徒衆。密謀反攻。迭誌前報。鎮撫使陳毅昨續有元電抵京。略云。迭據確探報告。俄黨增炮添兵。決意反攻。觸機即發。較前尤烈。庫倫東北一帶。爲我軍運輸大道。現已被該黨進斷。絕糧堪虞。迫懇飛催各路援軍及飛機。兼程急進。俾資合力分攻。殄滅兇燄。切盼火速施行。

昨日政府忽接褚其祥旅長。萬急電報。謂恰克圖被俄黨佔領。匪勢甚猛。庫倫益危。務請迅撥子彈。並派飛機急援。以防不虞。按恰克圖軍隊。近已全部援庫。故恰防未免空虛。俄黨乘機擾取。亦意中事耳。

☆　☆　☆　☆

○奉天會議與保定會議眞相

擁張擁王‖各不相許

近月以來。奉天會議與保定會議。人皆知之。而其會議之內容爲何。則報紙所載。俱爲無關緊要之事。似不值得鄭重會議者。頗怪張曹兩使。何以不憚煩瑣至此。茲據某政界人言。始知兩處會議。實有唯一之重大事件。即江蘇地盤問題是也。露言之則奉天會議。可謂之擁張(勛)會議。保定會議。可謂之擁王(士珍)會議。而醞釀至今日。則兩方所欲擁者。皆有不能得任一方承認之勢。以是此問題解決。頗形擁滯。實時局之最可注目者也。茲撮述其大要如下。

王士珍深居正定。千呼萬喚。不肯出來。其態度極不明瞭。業爲國人所注意。茲有某君新自正定回京。據云王氏出處非常爲難。蓋現在蘇皖贛巡閱使。與江蘇督軍。頗爲直奉兩派所競爭。王氏如果徇曹錕齊燮元之請。輕於担任蘇皖贛巡閱使。則本人投入漩渦之中。將不免有所犧牲。所以且前且却。不肯來京。蓋王氏出馬之說。倡自齊燮元。由陳調元楊春普來京運動當局。以期實現。並在本省各鎮守使各師旅長開過會議。一體贊成。因之總統表面甚爲隆重。函電敦請。派員勸駕。至再至三。而王氏之意。則以總統雖極表慇勤。齊燮元實不過借以自重。未必推誠相與。希望曹錕作懇切之催促。然後俯就。嗣保定會議。吳佩孚等一致主張擁王出山。主意遂稍爲活動。又有門下士李炳之等從旁鼓動。(如王任巡閱使李預備當參謀長)於是來京之說盛傳都下。正定路局並已預備專車矣。乃傳聞奉天會議。微有異同。又復沈寂。又曹錕又向人言。予不難親赴正定一請。但如仍請不來。反爲人所笑。不能不加以審慎。由是王氏疑曹錕意中或另有他人。並不專屬於我。愈不肯來京。惟此老手段神妙。變化不可捉摸。是否言行一致。則尚不可知耳。

奉天會議。主持者固爲張作霖。而張文生實爲重要之參與者。(文生派代表到奉列席)聞其議決大綱。以張勛任蘇皖贛巡閱使。兼安徽督軍。駐紮蚌埠。張文生仍回徐州。予以相當之位置。齊燮元仍代蘇督。以示和緩直派之意。現在奉天會議業已告竣。張景惠曾於某日回京謁見總統及靳總理報告此事。擬請政府迅即實行。聞靳無所可否。惟總統意。保定方面。已有擁戴王士珍之宣言。斯時如欲使張勛去。不能不預爲疏通。而且南北統一。正在進行。萬一再生糾葛。勢必全功盡棄。愈難收拾。認爲不適時機。但張景惠孤行。特於日前親赴保定。與曹錕當面談判。日昨已回京。似聞保定會議席上。對於張勛巡閱使。業已毅然否決也。

○旅滬韓政府警告北京政府

▲反對驅逐東省韓人出境

旅滬韓人機關。聞東省因琿春案。將驅逐韓僑。乃電我國北京外交當局。作嚴厲之警告。電已於昨日發出。電云。中華民國顏外交總長電鑒。萬急。此次琿事。各攜利害。眞狀未明。稱謂我民有關。致煩清神。殊屬歉歉。查東省韓僑。素愛和平。重慮貴國因我與日齟齬。獨立黨準備。實不在貴域內用事。合應諒悉。日本言行。不過藉端遂初。奈政府電勅東省。認眞驅逐境內韓黨。以資維持治安。貴東省大吏。電稱已下令將在東省境內韓籍人民。悉行驅逐境外。以防再舉陰謀云云。聞報駭歎。不料貴政府與貴疆吏。如是不審此次事件。確非專係在東省韓人行爲。已有明案。儒人所欲虐及無關。不知準何法則。設使東省韓黨中。有幾個關連。不過止於此者。本不當以少數關係。波及全體。事實情理俱欠妥當。如或準此辦法。在東韓僑。實無自存。孤注一擲。不遑他顧。非我開罪。勢攸迫促。從前友誼、陡歸泡影。勻水成浸。何堪設想。急然駭愕。茲先電照。望貴政府切實飭查情形。全以情法妥辦。侮弱雖易。禍惟潛藏。東省敵愾。思歸僑民。謹當聽命疆場。(大韓民國二年十月二十五日)大韓民國外務總長代理次長申翼熙陽叩。

○蘇省長問題之糾葛

▲牽涉巡閱使問題　▲蘇社又以此作交換條件　▲保定會議竟通不過

前日有蘇省議會議員陳某楊某來京。往詢王瑚何日蒞任。瑚浩然歎曰。當李秀山保我長蘇。以某人可以作我後盾。故頗樂就此職。今則小齊代督。與秀山關係大不相同。如果貿然而往。豈不陷我爲第二之京兆尹。況聞蘇人內部情形。又甚複雜。即去亦不過二數月之壽命。而豫備繼任者已有新財廳長嚴家熾任。儘可直提了當。即請嚴君暫署。奚爲徒事曲折。必先犧牲我姓王的方可以爲快耶。王瑚口中之言雖如是。而心中則猶冀蘇社代表。終必堅促其到任。以順成莊蘊寬之主張。(因莊係力助李純保王者)乃其他非蘇社之多數蘇人。深恐王瑚到蘇。必無良好結果。現樂得坐觀其敗。由蘇社及莊蘊寬專負其責。而蘇社又復暗中大變計畫。利用王瑚不能到蘇之機。另作別圖。以適値張勛力圖蘇皖贛巡閱使。派人分向蘇社要人徵求同意。遂由蘇社方面提出熊希齡爲江蘇省長。爲張勛交換條件。張勛已允。熊亦未開拒絕。不料保定方面。最近對於張勛之巡閱使根本否決。因之熊省長之說。亦被打消。尚不知前途變動。至於何境也。

▲旅京陝人自治促進會成立

陝西自治促進會。於十四日午後在關中北館開成立大會。到會人數約有百人。由臨時主席何鏡清報告開會理由。並就自治二字加以解釋。謂以前所謂自治。是官辦的。是命令式的。是由上而下的。所以我們加他一個特別名稱。叫『官辦自治』。非特不能自治。且爲眞正自治多加一層阻礙。吾人現在所謂自治。是人民本自動的與互助的精神。謀地方自治之發展。所以是由下而上的。我們人民不能不有羣衆的運動。自己努力做去。以排除自治的障礙云云。繼由起草委員宣讀會章草案。略加修正。全體通過。茲摘錄數條於後。第一條　本會定名爲陝西自治促進會。設會址於北京關中會館。第二條　凡陝西人民與本會宗旨相同。經本會會員三人以上之介紹得爲本會會員。但曾於社會上著有惡跡者。不得介紹入會。第十一條　本會設庶務出版調查研究自治制度四委員會。第十二條(後段)委員由會員投票公舉八人外。按陝西縣區每大縣由該縣同鄉公推二人小縣一人。將會章通過後。即選舉各委員會委員。聞定於十七日午後。在關中南館開全委員會。會議該會進行辦法。

▲清孟枝路借款合同將成立

政府與英商福公司接洽。道清鐵路清孟枝路借款一事。醞釀甚久。直至上月。始經開議通過。茲聞葉恭綽已將此項合同擬訂妥協。大約十日內。即圖簽字。

銀錢行市

十一月十五日

中國票　六三七
交通票　•六三七

▼北京證券交易所▲

	前場開盤	收盤	後場開盤	收盤
北京中鈔	六三七五	六三九五	六四一五	六四三五
北京交鈔	六三六五	六三九五	六四〇五	六四一五
日金 [illegible]	[illegible]七八五	七七八五	[illegible]七七八五	[illegible]七七八五

今日英美金行情

十一月十五日

冠蓋往來

●東站出京●　龍濟光　張永成　任鳳苞

船期

奉天太古　由大古往上海　十一月二十五號

體育週報繼續出版

本報前因種種關係以致發行中斷深負閱者懇望茲從十月二十五號起賡續出版並定本年以內將常刊至第七十二號及特刊第二號趕期出齊並從第五十九

○粵民反對重組軍府之粵局

▼孫唐欲賣艦組軍府

遠東通信社云孫唐等擬借外債。重組軍府。業經粵人通電反對。茲復據昨日上海電訊云。湯廷光不肯簽字于賣艦契約。致日本借欵。業已停止進行。孫唐大窘。僅與王揖唐商議上海和會之存欵十五萬元。意欲朋分。又電云。陳烱明昨亦來電拒絕軍府國會在粵重組。滬上民黨大爲陳爲忘恩負義。孫陳間意見大爲隔閡云。又上海十五日電云目下有一種傳說。謂現下孫唐等擬先設立軍政府。以圖南方統一。待實現統一後。再改設南方政府　於廣東。而實現聯邦制。又電云孫文氏得陳烱明歡迎其赴粵之電。即有一星期內來粵之覆電。現在一部有力軍人官吏及商民之中。聞悉此風說。咸心頗不願。以爲數年來廣東護法起義。負累甚重。迭苦兵禍。如再組織軍政府。實難負担維持之責任。且謂因孫文氏之來粵。恐與反對派生傾軋。再陷廣東於混亂之虞。現在暗中盛行劃策。牽制孫氏之來粵云。又香港十四日電云王懋致中央電。贊成西林等取消自主。並願矢誠向各界勸告。以救危亡。而解決粵局。一切悉聽中央裁奪。又一消息云政府昨亦接到湯氏來電。略謂本日將軍民兩長印信齋送陳烱明。此後廷光不預聞省事。特此聲明云。又香港電云十二日海軍全體在海珠集會。議決聯函請湯廷光出任總司令。湯現㢟河南本宅。昨傳其去粵不確。

▼李烈鈞聯黔攻桂

中央昨接駐滇趙委員來電。報告李烈鈞刻下商准劉顯世聯結粵系軍隊。以圖日後之發展。擬率粵軍第二軍十六旅由滇東與黔軍會師進襲廣西。以分桂軍之實力。探聞李之作戰計畫。先取百色。再襲龍州。然後直搗桂平梧州與粵軍夾攻。現已集合各軍於曲靖集。日內即將出發云。

▼桂軍戰敗於西江

據香港寒日電訊云。桂軍總司令陸榮廷已宣布自担此項責任。以便督飭前敵各軍。積極攻擊。日內即赴梧州指揮一切。刻已將桂軍二十五營。均已分配赴前敵担任作戰。聞所注意之焦點。仍在肇慶。左翼兵力集合地點在悅成鄉。右翼集合地點在長塘。以德慶爲中路。援隊之集合點大本營仍在梧州。譚浩明刻已至肇。莫榮新亦赴前敵督戰云云。

又據廣州電訊。桂軍現尚麕集于西江方面。扼守肇慶。爲圖粵之計。各軍將領。如林虎譚浩明陸福祥馬鈞。均在肇担任戰守事宜。韋榮昌且親出羚羊峽督戰。至粵軍進攻之兵力。除翟汪李耀漢所部民軍。在南部進行者不計外。計有陳烱明部軍八十營。李福林部軍十營。魏邦平軍六營。又陳德香所部全軍。自攻克廣利後亦已進抵後瀝北方。日內將有重大之戰事云。又香港十三日電云肇慶軍訊甚緊。粵軍派遣飛機。駛往探察虛實。粵軍擬分三路包圍肇慶。聞定(十二)。開始總攻擊。魏邦平部戰勝桂軍。十二日收復廣利。獲俘械無算。敵退守峽口。又徐東海部民軍三千餘已佔天堂。將協同攻晶。某方消息。韋榮昌集肇慶紳商等議請籌開拔費二十萬。桂軍即全退回桂。西江桂軍十一日戰敗。一律退守後瀝。沿途焚掠甚慘。

▼粵軍攻入韶關

香港十三電云莫擎宇(十一)日電陳烱明。韶城桂軍退走。(六日)入韶。各軍統屬無人。請派員主持韶事。又南昌電陳光遠致中央文電。報告韶州確已失守。已飭屬嚴密戒備。

▼浙軍退出潮州

粵軍司令黃任寰電告浙軍寇汕。十一日被我軍擊敗。斃百餘。俘百餘。現向潮安潰退。又電云陳肇英攻潮汕。商人大恐。經派人調和。願籌四萬元作軍餉。陳已允。昨陳烱明接姚雨平電。謂擊退陳肇英軍。潮安。完全克復。又云浙軍攻潮州。係不服姚雨平改編。現商會調停。陳肇英要求六萬元。與四萬元。已允和平解決。

▼陳炳焜之僞獨立

陳炳焜受陸榮廷意獨立。將來沈馬技窮。奉直援絕。不得已下台時。即以陳督桂。標榜民治。桂系勢力仍可存在。旅粵桂人在南園集議。要求陸(榮廷)退政。

∴川軍辯誣討唐之通電

(銜略)竊唐氏禍川。於茲五稔。兵力壓迫。陰謀煽動。事實文電。歷歷可徵。乃閱唐繼堯劉顯世通電。揑稱滇黔軍撤退之後。川軍搜戮滇黔在川商民。在渝國會議員。亦多遭殺害等語。湘等此役。本川省七千萬人共同心理。力圖自衛。成都喋血。龍泉攻堅。資中合川叙府瀘州重慶之役。大小數十百戰。袤延二三千里。攻瀘攻渝。皆先期函電顧趙劉王。勸其尅期撤兵。闔修鄰好。乃顧趙劉王置諸不答。反攻愈力。自取潰敗。在湘等以同種相殘。大背人道。滇黔唇齒。終須和好。誠不欲竭我兵力。未行窮追。唐繼堯乃以撤退自飾。欺罔天下以自愚其人民。復誣川軍搜戮滇黔在川商人。殺害在渝國會議員。以挑撥滇黔人民之惡感。冀以搖惑天下之觀聽。無論川圖自保。對於國會議員無關。克渝出示保護。衆目共覩。即如唐電。在川滇黔商人。在渝國會議員。被殺者何人。受害者有幾。姓名數目。能否証實。以湘等所見。顧趙包圍成都。砲彈轟擊四聖祠教堂。擊斃英人兒童一名。退出重慶。違約攻破擊斃英商一名。滇成交涉。有案可證。此外括搜商欵鹽欵二百餘萬。焚燒大劉鋪龍泉驛石洞鎮。殺害川人不計其數。不獨川人憤慨甚深。外人客籍。亦代爲抱不平。湘等以川人屢年軟制束縛於滇黔暴力之下。受痛如山。積怨成渝。誠不能悉數罄舉。告哀同胞。今乃言及此者。非與唐繼堯較匹夫匹婦之詬誶。實藉此一端。舉川人所受寃苦之萬一。以白全國。而求諸公爲公道之主持者也。至於滇黔軍隊之禍川。實出唐繼堯個人劫擄併吞之野心。三省人民。原屬一家。即黔劉督亦被威迫。湘等以唐繼堯一日不去。則川滇黔一日不安。深冀滇黔明達人士。省眞誠之携手。以共衛國家。爲三省豈特川人之幸。實亦中國前途之休。湘軍長但懋辛劉成勳師長陳洪範楊森鄧錫侯陳德芳田頌堯陳國棟賴心輝唐廷牧混成旅長唐式遵喻培棣張沖何光烈袁彬劉文輝張成少蘭世鈺司令劉斌同叩東印。

☆　☆　☆　☆

○陳樹藩斂財逼走布商

(寧)

記者於本月二日到三原。城裏城外會了幾個朋友。我很奇怪那些盤居陳樹藩肘腋底下的布商。爲什麼忽然都回到三原來了。後來我打聽了一下。他們回三原的緣故。却是事出有因。並不是太平的現象。

西安的金融。本來沒有一定的標準。洋錢、銅子、麻錢、生銀子、還有那富秦銀行的銀票和通惠錢局的錢票子。各有各的市價。從前的銀票背面蓋有陝西省長的銅印。當作一件保持信用的支票。納稅、完粮、都和現銀一樣。不折不扣。換錢的時候。比現銀子還吃香。因爲一不短秤。二不折色。帶到身上。也很便利。所以商人和百姓都願意用銀票。及至直皖戰後。陳樹藩在北京另印了五百萬兩的新票子。後邊也沒蓋省長擔保的銅印。(本來是陝西特創的花樣。蓋上就未必能擔保得住)。一班的商人。對於這樣新票子就狠懷疑。都存了一個觀望心。不肯收用。後來陳氏見票子使不出去。於是乎把他的督軍虎威使了一使。強制的教那些錢商。每天每家定要拿五十兩現銀子到富秦銀行換取五十兩銀票。並且禁止街上使用現銀。守城門的大兵。見了出城的車馬。便問道。『帶的有槍械。沒上稅的烟土和現銀子沒有。』咳。現銀子簡直同私土列在一起。禁人使用。　這不是最奇怪的事情嗎。

照這麼樣的一來。街市上所有的現銀子。都流到官家手裏了。那些民賊。還以爲不足。把十成的銀子。取出八成再加二成的銅鉛。湊足十成。硬叫商人使用。商人們沒法子。只好扣住心把物價抬高。維持他們的生計。假若要向外邊匯兌。那麼說不起。一千銀子。只能當八百用。並且匯費和貼水。每千兩又要減去一百多。所以由西安匯起。匯到漢口。每千兩銀子。淨落六百兩。還有一層。陳氏所發行的新銀票。一出西安就等於廢紙。那些布商。原來在三原作生意。因爲支應不起靖國軍的費用。才跑到陳氏勢力以內。苟延殘喘。支持門面而已。現在陳氏想出這麼樣的一個刮地皮的方法。他們恐怕再不逃之夭夭。那麼將來世事平靖後。回到老巢。票子不能使用。豈不是就要關門嗎。況且陳氏最近又給他們瓜分了二十萬股捐。他們越覺得省城是不可一日居的了。所以總都由省城跑回三原。並不是陝西已經太平。他們又要回三原作生意。　九、十一、三、

∴綏遠人士亦加入自治運動

綏遠旅京人士。爲研究加入各區自治聯合會事宜。特於(十四日)下午一時在椿樹上二條綏遠旅京同鄉會會址。召集臨時會議。討論進行方法。到者甚形擁擠。首由會長報告開會宗旨。白映星發言。略謂日來屢聽自治之呼聲。日高一日。現在加入各省區自治聯合會者。已有十六七省之多。潮流所趨。全國行將一致。吾綏人亦醅愛自由者。豈甘久處軍閥勢力之下。而不自振作乎。旋即全體表決加入。用無記名連記投票法。舉出趙子讓孟學孔白映星趙久仁李子韶崔旬邦趙瑞年任秉鈞等八人爲加入自治聯合會出席代表。同時有陳趙等提議趕速成立一自治討論委員會。一面研究促進自治之方法。一面推出代表數人。向本區各縣聯絡農工商學各團體。在各縣組織自治討論分會。以時間太晚。未付表決。擬下次再行討論云。

○各省議會紛紛自訂自治法

▲順直議會通電選舉代表聯合進行

自湖南發生自制自治法之運動後。旅京各省人士。紛紛爲自治之活動。而各省省議會。亦起而響應之。前據濟南十三日消息云。山東省制大綱草案。業已披露。省議會現延會十日討論此案云。又順直省議會日前電致各省議會。擬請選舉代表。會集上海。共同制定省自治法。其文云口口省議會公鑒。竊自南北分裂。於今三年。約法上之爭執。既無由以解決。而兵事上之實力。又不能以攝服。况自段軍潰滅。中央失權。武力統一之謬想已虛。一系把持之政策全敗。以故今日時局。南北政府均失其收拾之能力。而各省督軍。亦復地醜德齊。莫能相尙。長此紛擾。國將安存。然則非由國民崛起。本自決之精神。運用約法第二條。所賦與之特權。出而處理國事。則國家將永無安定之一日。夫國民應爲之事。雖頭緒萬端。而提綱挈領。因勢利導之發軔。宜首從省自治作起。省自治法既定。則中央與省之權限。劃分明確。國家稅與地方稅。釐定淸楚。一切軍政民政。由省主理。則中央除代表外交上之國家名義外。端拱無爲。而全國人民。乃得各轉其視綫。集注於地方政治。如是則南北對峙之局面。自然消滅。鄒魯变閱之本源。永久劃除。和平統一。指日可成。幸今日國民頗知覺悟。自治運動。漸趨猛烈。斯眞中國改造之良機也。惟此日立法不相統屬。將來實行。難免紛歧。舉棋偶誤。全盤盡錯。以分謀自治之事。或益促成割裂之局。亦未可知。瞻念前途。危險萬狀。况由各省單獨起草。殊嫌其形影之孤單。倘依旅京人士制成。又覺無法律之根據。敝會同人籌商再三。乃定一議。擬由各省議會選舉三四人。即日會集上海。共同制定省自治法。誠以省議會爲一省人民代表機關。無問南北。向不受政府操縱。今由國民自動。集各省代表萃一堂。行使約法第二條之主權。以從事制定省自治法之偉業。南北政府。不惟無干涉之權能。且負有認許之義務。情通理順。一舉數得。謹求贊成。佇候明敎。順直省議會。

○呂公望見總統講北歸條件

陳肇英所部之浙軍。有北歸之意。並公推總司令呂公望入京接洽各節。本報刊載獨早。前聞呂公望抵京後。首蒙大總統於本日(十五)上午九時在後樂堂傳見。大總統一見呂氏。即起立與之握手。極現和靄之色。並道闊別之意。嗣詢及近來浙軍之生活狀況。及閩粵方面之軍事情形。呂氏答稱浙軍不得已而護法。復考察西南所謂護法者。亦多自私自利。彼時即與林葆懌商議。同時投歸中央。因陳烱明監視頗嚴。卒不果行。現陳已入粵。決計捨去閩南之地盤。浙軍重提前議。乃公推公望來京與政府接洽。不敢提出條件。僅有意見數端。請求容納以安軍心。總統命其盡情披露。呂氏遂續言。所請求(一)即浙軍之欠餉。計有三十餘萬元。懇由中央補給。浙軍原來祇有一團。因逐漸擴充。已達十五營之衆。現在可以汰弱留強。編爲一混成旅。即以陳肇英爲旅長。將來歸中央直接節制。(二)即係公望自身問題。公望於仕途素無所求。此次浙軍投北旣有辦法。於心甚慰。擬請從此解甲歸田以遂初服。大總統極爲嘉勉。除將請求各端交院部核辦不日即可答復外。並擬特任呂氏爲將軍府將軍。留其在京供職。呂氏出府後。其神色似極滿意。

∴清皇室太保見總統

催欵‖辭寃

公府傳出消息云。十五日午後三時。清室太子太保太傅衔之世續入見大總統。在後樂堂接見。所談時候頗長。聞其談話內容。大畧爲三事。

(一)爲催撥清室經費。世氏謂清室經費。年定四百萬元。民國政府。因財政之支絀。從未撥清。但清室對於此項經費預有打算。皆有一定之支出。因民國政府時有拖欠。清室不免虧累。現在積欠甚巨。貴妃萬分焦灼。諭令世某向民國政府陳述苦情。可否酌撥二百萬元。以救一時之急。亟盼答復之意。大總統對於此事。極道艱難之意。略謂財政部之庫欵支絀。太傅諒已耳聞。但以儘力籌措。日內送奉。不過數目未能預定耳。

(二)爲商助清帝大婚經費。世氏謂。清帝大婚典禮。擬定於明年舉行。此時已到籌備時期。預算此項用項。格外節減。當在一百五十萬元以上。清室全數包任。力有未逮。可否請民國政府酌爲補助。以示民國優待清室之至意云云。大總統答云。清帝婚典用費。民國政府有補助之義務。但第一須求撙節。第二須得內閣同意。故總理提出閣議。覘取多數意見後。再爲決定。

(三)爲辯明宗社黨與清室無關。世氏謂民國政府對於清室種種優待。淸室方感激之不暇。安有其他不軌之圖謀。聞日前在京被獲之亂黨機關。自稱係宗社黨。牽涉清室甚多。關係甚巨。不得不鄭重聲明。淸室除尊重民國之共和政府外。絕無他意。大總統含笑答之曰。宗社黨之名稱極爲可笑。清室之辯明在乎情理之中。然民國政府決不信所謂宗社黨者與清室有絲毫之關係。請太傅奏復各皇太妃寬懷可也。世氏爲淸室經費一節。又再三懇托早爲撥發。始行退出。

∴財政部撥給農商銀行官股

財政部承認農商銀行之官股係一百萬元。已於昨日撥交中國銀行暫爲存儲。茲調查財部之官股完全爲國庫劵。計十萬圓一張者。共十張。

∴中行股東會之官股代表

中國銀行擬關於臨時股東大會一事。已登報章。茲聞政府特派部員濮良玉劉輔宣凌文濟等爲官股代表。屆時蒞場預會。

∴統一善後委員會又改名稱

統一善後委員會。前日在南海瀛台開籌備會。所有決議情形。以誌昨報。聞是日會議結果。尙議決一事。爲外間所未悉者。即委員會暫難成立。此項機關。應更名爲籌備統一善後會議事務處。俟將一切事務籌備就緒。各處委員亦經齊集。再行沿用委員會名稱。

∴中法合採瓊崖金礦

法國商人賀思義。與廣州自治政府訂立一種合同。係合採瓊崖道屬之五金鑛產。現因南北政府已有統一之形勢。法國公使。將此項合同抄錄副本送交北京政府。請爲備案。

∴張懷芝欲去且留

參謀總長張懷芝。與某方面發生意見。遂擬請假旋里。前日已令路局備妥車輛。即定昨日首途。事爲總統知悉。竭力勸慰。張氏以未便過於拘滯。業有轉圜。返魯一層。可以打消。至假滿後。再續與否。此時尙不可知。

∴河間兵變之詳情

河間兵變。實由欠餉所致。聞直省長曹銳。昨又有元電抵京。瀝陳此後危險情形。請速設法救濟。原文略謂。十一師分駐河間各屬之兵。于本月二日潰變搶掠焚殺。勒迫商家捐輸數千元。又拘商會長二人。勒捐一萬元。仍未放回。城內之兵。把持城門。不准人民帶一物出城。城外之兵。則四面搶掠。慘無人道。再宣言欲搶馮前總統之當舖。未遂。又在各縣勒索款項二三千元不等。銳身任地方。難安緘默。顧此種事變。其原因雖由長官督率之無方。實亦由于欠餉之太巨所致。已屢次電呈鈞院部。迄今未蒙核示。務請迅飭李師長速籌辦法。以解倒懸而維民命。

∴吉省將添設濱江鎮守使

吉省濱江一帶。山林深邃。盜匪充斥。鮑督現爲便於勦擊起見。特商張使。擬於濱江設立鎮守使一缺。以資鎮懾。並保第六混成旅旅長高鳳城。可以充任。日內將電中央陳請。

∴交通部擴充員缺

交通部見財政部恢復元年官制。近亦擴充員缺。增加技正十人。技士十四人。連同原有之缺。共爲技正十四人。技士二十八人。每月增加經費。至五千六百餘元。

∴許昌兵變之慘劇

各屬軍隊譁變。近月以來數見不鮮。聞河南許昌城內。亦發生此種慘劇。詳情現尙不甚明瞭。僅聞豫督趙倜。昨有元電抵京。陳報槪略。原文略云。頃據許昌縣知事急報。眞日夜縣屬城內槍聲隆起火光燭天。當經派警施救。于文日始息等因。查該境受創之餘。復遭慘刧。民何以堪。除加派重兵開往該屬鎮壓查勘外。詳情另文再陳。

∴直綏熱之聯防會議

昨聞軍界當局。擬令直綏熱三省長官。各派熟悉軍務情形人員代表來京。會議庫亂及蒙防妥善辦法以免疏虞。並聞熱河姜都統擬派朝陽鎮守使殷貴。綏遠蔡都統擬派旅長蔡成璋來京列席云云

羅素講壇

★哲學問題

第二講　甚麼是物質

(伏廬筆記)

今天的講題是『什麼是物質？』；這個題目並不是很新的、從前也已有人問過的；就說解答、也是歷來解答下來的。不過這個問題、還値得往下問去、因爲解答漸漸的變了、有許多學理即可從這個當中研究出來。

對于這個問題、有兩個觀點、或研究方法：一個是物理學的、一個是哲學的。我在這個講演中、末後將略用點物理學的觀點、大多却都是用哲學的。不過我要告訴諸君、用哲學的研究方法、其結果與最近物理學的解答很相接近的。

常人以爲眼前的桌子、椅子、屋子、無一不是物質、似乎這個問題很容易解答的；不過諸君須先知道、這個問題不是簡單的可以說明的。衆君只要稍爲用心一想、便知道這問題不是如此簡單了。人在一個地位看見桌子是這樣子、地位換了所見的桌子便不同了；光的明暗有不同；敲著所發的聲響又有不同；倘是同一桌子、便應該同一樣子、何以會有種種不同呢？這可見問題之不很簡單了。

這里有三個問題：(一)除了我自己的感覺經驗之外、還有可以知道的嗎？(二)假定除了我自己的感覺經驗以外、還有別人、別人也有心、也有經驗、那麼此外更有別的存在否？(三)假定都有了、那麼什麼是物的本性、譬如說、什麼是桌子、地、空氣的本性？

照第一個問題說、則我之外沒有別人；這個桌子、是我所看見的、是我的桌子、沒有別人的桌子；你們所看見的顏色、大小、軟硬、我都可以不信；我不過聽見你們說是看見的罷了；究竟你們看見與否、甚至究竟有眞的存在的你們與否、我都只算在夢中一樣；同時你們若照我的樣子說起來、我自然也在你們的夢中。

照第二個問題說、無論你們、他們、都眞的感覺到經驗到桌子；故桌子是所有人、甚至狗等等關于桌子的感覺經驗合在一起成功的。

照第三個問題說、桌子不但包括我的感覺經驗、及一切人及物等等的感覺經驗、還有不可感覺不可經驗的別的東西；桌子是獨立存在的、不必有人感覺到經驗到的。

第三個解答與常人的見解最相近、與料學的見解也最相近、即與我個人的哲學態度也很相近；第一說是只有我感覺到經驗到、第二說是不但我感覺到經驗到、還有別人及別個東西感覺到經驗到、第三說是一切感覺經驗以外、桌子還自己存在。第三說雖與常人見解、科學見解、及我的哲學態度相近、但要證明他很覺困難；因爲這學說在今日的程度、若要用論理學的演繹的法子證明他。還不能做到；我們只能證明沒有反証他不會如此的反對理由罷了。

第二第三說容易知道、因爲比較的容易承認；但是哲學的態度、只能有我一身的經驗：我聽你說的如此、也只是我自己的經驗；與其承認你所說的桌子是有的、不如我自己直接承認桌子是有的；因爲承認你所說的、必已承認你是有的了；承認你是有的、不如直接承認桌子是有的好了。

別人也有他的心。他的感覺、及他的經驗、我不能直接知道；我只能間接從他的形容舉動上知道；那麼、我要推想一個人的獨立存在、與要推想一個獨立存在的桌子一樣——都須用間接的法子推想。不知直接知道。

除了我的感覺經驗以外、還有桌子、還有別人。還有別人的感覺經驗與否？這問題倘不能回答、則世界上惟我一人。孤另另的如在大夢中。

(未完)

☆　☆　☆　☆

電匯洋元　六〇　小洋　一七
兌帖票　一一　愛國公債　四扣
現洋換銅元　一四四　大條　五四三七五
中鈔換銅元　九一　先令　五七七五
交鈔換銅元　九一　三年公債　七〇

▲花旗銀行
美金元　英金磅

●西站出京●　李新年　張國淦
●西站來京●　謝鴻恩
十一月十五日

由大古往上海
十一月三十號

昇我對於小學校體操的研究　肥人通用之體操法　此外雜譯附錄小說及其他之長篇續稿不備載
價目　常刊每册四分半　半年一元○五分　全年二元　特刊每册三角五分　二册六角六分　四册一元二角
社址長沙儲英源二十三號

中華儲蓄銀行 特別獎勵儲蓄

本行第一組第十三期第二組第十期特別獎勵儲蓄已於十一月十日在北京天津會館當衆開獎由財政部特派監視員程康恩君儲戶公推代表沈瞻洵君劉權森君李恩慶君修成璋君

第一組頭獎二五六號 林溶記 孟仲剛君 各得一千二百零六元

二獎一七九三號 文記 潘鴻記 吳惜記 蔡文海君 各得一百八十五元五角

三獎一六九三號 章震記 獨得九十三元 胡少波君 汪稷記 各得十六元五

四獎共百八十六號另有號單隨便索閱

第二組頭獎八 九 號 孫幼謀君 洪子青君 程潤蓀君 各得一百零八元 五角

二獎五五二號 潘太太獨得百三十元四角 廖書銀君獨得六十五元二

三獎一九二號 何書芹君 任綬田君 范有鑫君 各得二十二元

四獎共一百三十號另有號單隨便索閱

西單二條西口 女醫梁毅修

電話西局三八八號

主治 婦人科 小兒科 內外科 眼科 耳鼻咽喉科 皮膚科 花柳科

▼診察時間與診察費

門診上午十時至十二時送診祇收藥費逾時提早收費一元出診收費三元車費四角隨請隨到深夜遠道加倍收費藥費俱係另計

▼產科規例

產前往診一次產後隔天往診至斷臍爲止收費十六元車費照出診例難產刀針割炙另議

中國實業銀行儲蓄部 有獎儲蓄

十一月一日第十四次開獎頭獎十號碼布告

頭獎四七八號 上海靜安寺路陶星如君得一千元 天津法界西開林君靜君 天津羅家胡同紀士琦君 各得五百元

二獎四二八二號 天津河北天津醫院金大可君 天津陳君 各得五百元

三獎三〇二號 天津得記 獨得五百三十元

四獎一四五一二號 北京東四條鄭在我君 獨得四百元

五獎一五二九八號 北京蘭記 獨得二百六十五元

六獎一六一七六號 天津恒利金店周運發君 天津崔君 各得八十元

七獎一七一一八號 天津城內冰窖胡同李宅口岸堂 獨得一百三十三元

八獎六八三三號 天津仲記 獨得一百元

九獎二九九一號 天津盛記君 日界太和里謝齊麟君 又謝絳君 又謝雙麟君 各得十三元二角五分

十獎二十二二一八號 長春裕昌源王荊山君 獨得三十三元

此外尚有小獎共二百五十一號本行印有詳細號碼單除分送各儲戶外欲查閱者請向西交民巷本行儲蓄部索取可也

中國實業銀行儲蓄部謹啓

祛痰骨丸

此丸係本堂世傳專門良藥行銷多年主治各病立見奇效性質和平不猛不烈并治各病列後 男婦老幼腰腿疼痛風濕骨痛四肢倦怠左癱右瘓筋骨疼拘攣手足麻木多年下疾腰膝串痛牛傷風濕諸痺急服此藥當能追寒祛濕 腰身閃筋岔氣腎虛寒痛肩臂酸痛跌打損 風舒不活血自能發汗立止疼痛其效如神價目每料大洋四元外寄加郵費二角

止咳枇杷丸

此藥專治五勞七傷肺痿咳嗽中滿胸中脹悶百病白痰肺癰風寒咳嗽火咳嗽痰刺損氣促多年咳嗽夜不能眠風火凡肺部病可保立起沉疴如蒙賜顧可問前各

數年之北京指南著名丸藥中方知所言不謬也每料銅元二十干外埠郵寄加郵費二角 福蘭堂開設北京正陽門外煤市街北西大齋家胡同西口路北便是

頌揚相術驚人

大相家顧心言先生所至有莫不得必中 友僕等往以 [illegible] 王介芝 各界諸 [illegible] 硯臺 設仙 [illegible] 西舟 河沿張 天蔚 成庭 店內 [illegible] 先賢子游氏 [illegible] 詩書 [illegible] 窮究相法 [illegible] 奇門三十六年壬等學 [illegible]

八大奇知

哲學新發明照外 妻妾生育子女有幾 名利升降 八知壽元歲數（相貌）五角（相額） 六知過去未來衰得失 七知現在進退方針有無禍福 四知兄弟幾位發達 五知 二知軍政學商資格 一知生時度數時刻 父母存歿 早九點至晚六點逾時恕不候敎 寓西河沿路北魁元店

哲學天文家翟敬予歸國指迷

▼中外數學相由 ▽諸君來館一試 ▽眞理獨一無二 ▲不對不取分文

[illegible]

陳廷鶚 李正芳 等啓事

敬啓者敝同鄉 [illegible] 學生田崧年於九年八月九日病卒法國醫院田君寒士身後蕭條 [illegible] 蔡孑民先生 [illegible] 募捐 [illegible] 謹將各位姓名 [illegible] 以彰 [illegible] 銘感 [illegible]

葉恭綽生日啓事

▲敬辭餽贈 恕不招待

修名不立吾生有涯四十之年駸駸至猥嬰世網久負初衣軫來日之大難念我辰之安在準擬淸齋伴佛局敢多儀累人比聞道路傳言朋儕愛好將充庭以備物當歲晏而華予何德以堪撫衷先愧恭綽早歎 [illegible] 論肯永懷勞瘁之詩莫報飛騰之景漸多哀樂敢事歡娛重以四郊多壘天災流行方當推食解衣未用 [illegible] 趙壁璧 [illegible] 移照 [illegible] 臨觴而於 [illegible] 逃亡更 [illegible] 太息 [illegible] 人以德 [illegible] 待得 [illegible] 用却之恕我不恭下走行其所安 [illegible] 葉恭綽謹啓

大家預言 劉懶佛今已歸國來京

▼中外相法科學眞理 ▼首先發明八大特色 ▼斷事無逃大非他鬻 ▼明眼諸公須防影射

今將相外別傳之八大特色附後（一）知所生時辰之刻度分秒（二）知軍政學商何界人格（三）知過去未來成敗事實之眞相與其年月方隅（四）知兄弟幾位（五）知妻妾納妾生子之年（六）知父母生年死年何年何月（七）知眼前心機趨向能預斷成敗結果指定進退方針（八）知壽限終何年何月何時

（談費）看相五角起碼細批另有詳章出診車費在外（相額）每日祇看六相（時間）早十一點至晚五點時外恕不接待（特別啓事）鄙人因欲推廣斯學起見故以上八大特色之眞訣七日即能畢業交換費來館面商或量力自定亦可（住址）西河沿路南順興客店（電話）南局七百六十三號

中國眞精眼鏡商行

北京珠寶市 電話南局二零七七號

本行爲普及保護諸君光目由美國運到大帮克羅克司此鏡片片顏色隨光變化有屏除一切害目光線之功暨托力克各色鏡片用最新機器驗配目光眞金夾金各式鏡架量目裝配已在本行配鏡者皆知本行貨美價廉定期迅速凡未戴過者請駕臨本行試之茲爲賜顧諸君保全利便起見特贈保險證此啓

中國精益眼鏡公司北京支店緊要啓事

敬啓者近日京中風傳敝公司有分設聯號之說惟敝公司由上海分設北京原爲遠方顧客購鏡方便起見故各埠設立分公司以免惠顧者有以僞亂眞之弊若京師一隅再設分公司不免有招顧客之疑忌諸君欲購本公司之眞正保護眼睛最新式最可靠之鏡片務請駕臨觀音寺西口路北敝公司驗光配鏡方可不爲市儈所欺也

婦科養血安坤膏

胸膈滿悶嘔吐惡心或生氣惱或貪寒涼瘀血成病左邊心口疼痛氣短神虛心慌或 [illegible] 以上各症因氣血不調之故婦人胎前產後 [illegible]

此膏專治婦女經血不調月經前趕後錯忽多忽少血色不正紫黑成塊崩漏白帶肚疼肚臨甚至滿坑打滾腰酸腿疼兩脇發脹左邊一條右邊一塊攻上攻下咳嗽痰喘午後發燒面黃消瘦 [illegible] 治之

鐵板數推命

由滬到京鄙人遊歷四十餘秋知我者雖蒙枉駕然未明是書詳細者尚多數每日上午十點開館晚六點止商要皆許余以爲知音 寓居打磨廠萬福店 電話南局三三二一

北京電話局緊要廣告

逕啓者敝局現奉交通部訓令內開查本年北省旱災綦重迭奉明令籌辦急振以資救濟本部議直轄之各鐵路郵政電報電話 [illegible] 所有一切營業均經擬定加收賑費辦法提出國務會議議決並分別行知遵照在案 [illegible] 電話每號每月加收賑費大洋五角 [illegible] 自本年十一月一日起以一年爲限 [illegible] 特此通知

北京電話局緊要廣告

逕啓者敝局現在京中交通部 [illegible] 自本年十一月 [illegible] 一律收洋 [illegible] 照章辦理 [illegible] 特此登報廣告俾衆週知

介紹名醫

張漢冷先生得玄宗秘旨醫學眞傳懸壺十數年研究不怠於運氣推遷陰陽消長之理 [illegible] 現寓西城 [illegible] 門診 [illegible] 出診 [illegible]

介紹人 張名振 梅光遠 范熙士 王彭 程明超 吳璆 畢惠康 孔庚 黃家瑹 全啓

白雲峰相法驚人

同人耳其名久矣屢偕友訪談中肯字字珠璣有獨得之奇不傳之秘所批一生流年妻財子祿功名富貴眞如某月某日觀及謀求成否得失究應在某人某人樂爲介紹細批之形天天後先南局九六五

北京醫院

內外科 沈修是 朱邦彥 婦產科 接生專門 附售各種醫學書報 花柳皮膚科 產科女士 院長醫學士 侯希民 醫學士 黎子勝 眼科 耳鼻科 喉科 外科 內外科 隨時應需 住院出診 注射六〇六 馬大街 電話西局四一三

眼科光明丸

此丸專治男婦老幼 [illegible] 功效無比與衆不同 火眼暴發 [illegible] 紅腫如雲作痛 [illegible]

名醫來京

鄧伯善遊歷江南 [illegible] 次出都下經同人等敦勸在京懸壺濟世凡有疾病之家幸勿交臂失之 例門診二角出診城內二元城外三元早晚加倍 現寓東單南小街羊尾巴胡同第四號鄧宅電話東局一六七一號

介紹人 金還 劉文煜 蔡元培 伍元芝 夏仁虎 傅春暢 宗鶴年 劉保慈 鄧邦述 同啓

花柳五淋白濁完全保險

花柳亦淋遺精白濁 [illegible] 啓

新到 育興賓 壯陽片

衛生不學有害而不本公司 [illegible] 育興賓 [illegible] 大洋五元 [illegible]

▼經售處 ▼代售處 ▼注意

婦女經驗靈藥 濟世 [illegible]

▼服他藥無效者請服此藥 外埠函購外加寄費二角 北京前門外新華街南頭路西門牌甲字四十三號 張寅卿藥室

回生救急丹

立起外埠函購外加寄郵費二角大匣十二吊小匣六吊

美國西洋參經中西大醫家考驗爲補

律……通用茲將本行總分行地點開列如左
番行（北京）分行（京兆區域）北京 海甸 通縣（直隸省）天津 保定 唐山 順德 勝芳 灤縣（山東省
）濟南 濟甯 烟台 龍口（河南省）開封 周家口 漯河 新鄉 粮縣 彰德 歸德 駐馬店（山西省）石家
莊） 豐鎮 大同（江蘇省）上海（南京）下關 揚州 無錫 鄭州 清江浦 蘇州 鎮江 常熟 南通 蕪湖
江西（九江）（浙江省）杭州（湖北省）漢口 宜昌（湖南省）沙長（四川）重慶（安徽省）蚌埠 安慶（特別
宜城（東三省）奉天 長春 營口 哈爾濱 吉林 黑龍江 嶺鐵 黑河 孫家台 大連 四平街 錦縣
區域）熱河 歸化 張家口 多倫 赤峰 朝陽 包頭鎮 宣化府 海外 香港 星加坡 日本 東京

咳嗽督招討 保肺大元帥

仲友文清痰止咳保肺丸乃專門療肺止咳聖藥曾經治愈無數多年諸般咳嗽肺癆喘等症謝函證書不勝枚舉足見是丸之功效歷歷可考也茲有北京宣武門外上斜街中間路南許君季明患多年肺癆咳嗽服仲友文清痰止咳保肺丸始得轉危為安前日後許君惠函致謝云弟於五年前因感冒風寒得患咳嗽以為此種微恙不必治之數日後亦能自愈也不料六七日之間痰飲若潮每遇作嗽胸間若有物塞呼吸急促商諸名醫據云內鬱燥火外感風寒投以清痰散寒之劑服後痰清氣爽而咳嗽依然又服止咳滋陰等藥後即時發時愈遂不介意也至今已五年之久身雖處弱而作事勉強操勞不意今冬咳嗽甚為劇烈痰中帶血嗽至數聲則頭目暈眩每飯喜食乾物服藥罔效也又服各種專門咳嗽丸藥均不見效自謂必成肺癆重症非藥力所能挽救也因見各報登載先生之保肺丸專治多年咳嗽遂遣人試購一瓶未及三日便覺咳嗽輕減稍有轉機後又續服半打居然全功盡奏各病一旦皆痊先生之保肺丸救弟得生恩同再造感激大德難安緘默特書原委藉申謝忱尙祈列入證書以為同病者作一介紹可也

仲友文清痰止咳保肺丸主治各症開列於左

一治初起陽風之咳嗽　一治感冒風寒之咳嗽　一治肺熱鬱火之咳嗽　一治氣喘氣逆之咳嗽　一治操勞過度之咳嗽　一治少年酒色過度之咳嗽　一治濕阻痰凝之咳嗽　一治無痰之乾咳嗽　一治老人氣虛之咳嗽　一治口乾口渴　一治咳嗽累及胸腹疼痛　一治咳嗽兩脇抽痛　一治咳嗽腰痛背痛　一治咳嗽面紅頭運眼黑　一治肺癆肺萎肺癰咳嗽　一治各種痰飲哮喘氣急　一治咳嗽煩燥夜臥不安　一治咳嗽肺熱骨蒸自汗盜汗　一治腎水虧耗咳嗽　一治脾實濕熱晨起吐痰咳嗽　一治嗜烟嗜酒傷寒咳嗽　一治戒烟肺氣虛弱痰多喘促　一治小兒時發時愈

無論男婦老幼何種咳嗽或時發時愈或逢節必犯或多年不止之老嗽以上各種咳嗽各病或終日纏綿臥床不起命在旦夕之肺癆等病一服此丸莫不沉疴頓起藥到回春誠保肺之良藥續命之金丹也

○價目　每瓶定價洋一元　每打十元　外埠函購原班回件

○注意　購藥諸君請認明此清痰止咳保肺丸上貼桐鳳註冊商標小方票　仲友文秘製之字庶不致為奸商所騙也

○總售處　北京大柵欄華美大藥房　東安市場暢觀樓內瑞華大藥房　電話南局三二五七號　西單牌樓英美藥房　東四六條瑞豐藥房　天津單街子西口老德記藥房　保定府西街華英藥房　張家口葆記藥房　奉天鐘樓南中西藥房

仲友文大醫生謹啟

有肝胃症注意

格蘭士　健胃平肝止痛丸

夫肝胃之症男婦患者最多其得病之原因不外乎七情六鬱飲食失節已而（論肝經）肝者有大將之稱軍其性猛銳人之志欲不遂在所難免偶觸抑鬱官盛氣勃發暴怒傷肝重者牽動全體而肝症多由於此（論胃者胃）者有倉嗜生之號容納五穀脾主消化人之思慮傷脾於多食油膩厚味飲食無度或其常度冷之品寒氣凝結或醉飽入房皆傷胃之原因人之肝胃受飲食起居失廩恣則百病因之叢生也本醫於肝胃之症參考古今中外之學理發明此藥經驗有年功效卓著勿論男婦老幼遠年近日肝胃各症皆可除根此藥性味和平不寒不燥服之大能健脾養胃解鬱寬胸舒肝止痛洵為肝胃之至寶也

▼主治

男婦老幼	嘔吐惡心	暴怒傷肝	二便不利
胸膈膨滿	飲食不思	兩脅刺痛	夜不成寐
四肢麻木	堵塞不通	腰背抽痛	五噎十膈
氣鬱不舒	肝氣上沖	中脘不快	眼目疼痛
肚腹膨脹	心荒心跳	週身串痛	頭暈眼黑
煩燥焦急	婦女肝風	心胃作痛	氣痞氣癥
嘈雜倒飽	瘀血凝結	噯氣吞酸	痞塊作痛

▼服法　另有詳細仿單

▼價目　每大盒大洋一元每打十元　每小盒大洋五角每打五元

▼外埠函購藥勿論多寡外加郵費二角

▼總售處　東四六條瑞豐藥房　經售處　前門大街中美藥房　大柵欄亞康藥房　華美藥房　中法藥房　屈臣氏藥房　觀音寺中英藥房　後門濟生華英藥房　西單牌樓華英藥房　西四牌樓寶光藥房　前門外大街中華藥房　王府井大街瑞華藥房

中華大藥房

總批發樂山良藥

新張大減價

本藥房總批發樂山青龍化痰丸　樂山補腎壯力丸　樂山安神固本丸等藥行銷以來將近三十載矣　遠近知名　無須贅述　嗣因銷路日廣　各省各埠所購者日必數十起　實有應接不暇之勢　今特在前門大街鮮魚口南路東仿照西式　設立中華大藥房　**專門批發樂山各種良藥**　並兼售東西洋名醫各種靈驗丸散膏丹藥水藥酒　本藥房自運歐美各國藥料　頂高香水香粉香皂　醫科器具　各種化妝妙品等藥　今擇定於**夏曆九月十六日開幕凡購樂山各種良藥及本牌各藥一律八扣　歐美各國著名各種藥品一律九扣**　期限自開幕日起一月為止　以表惠意　敢將歐美各國著名良藥列下

散拿吐瑾延年益壽粉　福美明得　佛羅斯貢邦水　老牌三肉汁　老牌菓子鹽　山得爾彌地　魚肝油精丸　檀香白濁丸　伊穩治白濁丸　五淋白濁丸　華大寶魚利肝油　司各阿魚肝油　拍勒托舍幾怪　好立克牛奶粉　老牌牛奶粉　脫四匹靈餅　安甯頭痛餅　長臣消食片　首穀藥片　鮮百勒純麥精　麥精　精魚肝油　寶威金鷄納霜餅　寶威各種扁丸　夏士雪花　夏士連香膏　夏士蓮玫瑰霜　韋廉士紅色補丸　韋廉士清導丸　韋廉士嬰兒丸　兜安氏保腎丸各藥　燕醫生除痰　燕醫生補丸各藥　愛蘭漢牛乳高晧阿林代食粉　愛蘭漢一二三號代乳粉　愛蘭漢白濁丸　仲友文乾坤再造膏各藥　五洲人造自來血各藥　艾羅補腦汁各藥　太和內服六零六各藥　德隆氏消食開胃丸　各藥敵製海狗腎廣嗣丸　敵製小腸疝氣丸　小兒開盒　艾立曼氏探藥　雷沙而　沈製鏡面散各藥　威古龍丸　湯森氏美容各藥　頂高香水　香皂　各種牙膏　生髮水　內外科器具　名目繁多不及備載　駕臨擇選勿任歡迎

前門大街鮮魚口南路東　**中華大藥房主人謹啓**

美興公司

那佛火油引擎

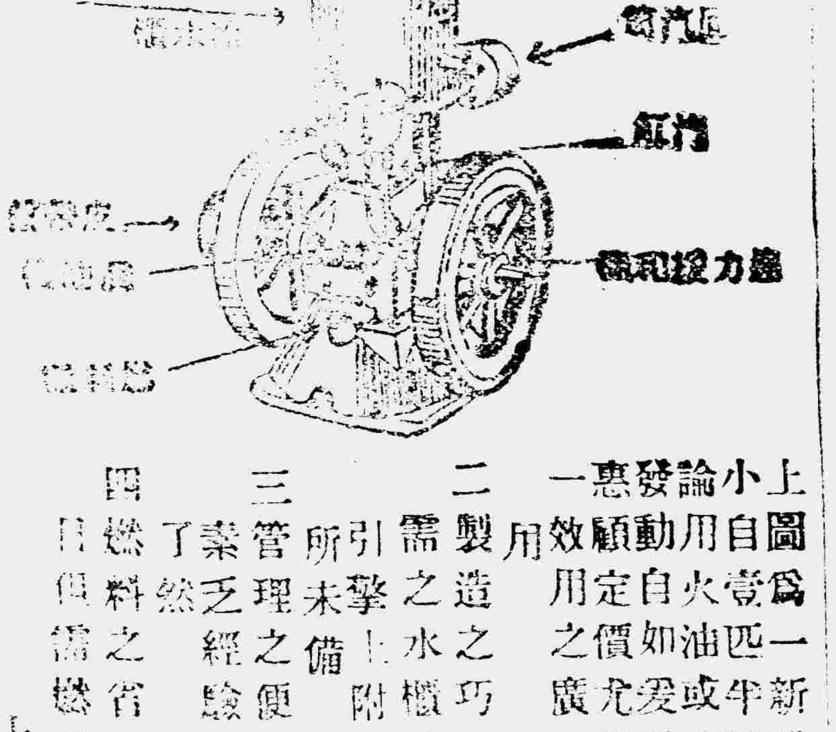

上圖為一新發明之那佛火油引擎大小自壹匹半至拾伍匹馬力該引擎無論用火油或汽油或煤氣等燃料均能發動自如爰述其特色如左　惠顧定價克己已蒙各界雅意倚重

一　效用之廣　無論何種實業莫不適用

二　製造之巧　該引擎占地極小造所需之水櫃油櫃以及他附屬品均於引擎上附配齊全此種特點為他機所未備

三　管理之便　該引擎構造簡單雖一素乏經驗之工人不數日即能統體了然

四　燃料之省　該引擎每馬力一匹每日但需燃料一加侖餘可類推

上海美興公司機械部啓

發達中國實業之機會

本公司此項廣告專為中國人士計謀如何投資本于有用之工業庶發中國實業可以發達也▼

發達工業必先有精良機械

挽回利權首要本國製造

美興公司

聖藥　育坤丸

……後受風頭痛……此丸受風腰酸腿疼……凡婦女患病日久血氣兩虧已入勞疾之門醫藥無效命在旦夕者此丸莫不立起沉疴藥到回春百服百驗萬無一失誠保坤之聖藥女界之慈航也

坤丸每瓶定價一元　每打十元　外埠函購原局回件　無論一瓶至一打均外加郵費二角

北京前門外大柵欄南華美大藥房　東四六條口瑞豐藥房　王府井大街瑞華藥房　西單牌樓英美藥房　西四牌樓寶光藥房　及各大藥房　濟南府老德記藥房　保定府西街華英藥房　天津單街子老德記藥房　奉天中西藥房　張家口葆記藥房

○魯人自管財政運動之成功

▲張壽鏞一去不返 ▲張肇銓公而代之

山東財政廳自張壽鏞潛行北上後。田中玉即飭人將印信封存。停止辦公。金融停滯。市面大受影響。各行政機關。亦咸感不便。田氏鑒於行政上種種困難。特委任前商會長張肇銓代長財政廳。而張氏以全省財政紊亂。已陷於不可收拾之境。極不願負此重責。遂向田督謝却。田督現托各方面竭力疏通。省議會鄭王張三議長亦以個人名義。親往勸駕。聞張氏對鄭等言謂吾東財政之敗壞。現己達極點。八十三萬元之新金庫券。與到期舊金庫券七十萬餘元。已費籌畫。再加以數月欠發之軍政各費。非有三百餘萬元。斷難應付。即余個人總能周轉。亦不過僅及其半。此外果從何處設法。實大費籌畫。是則深恐各方意見不能趨於一致。或對於整頓計劃。不予贊同。則斷難有所補救。此余於田督委任時所不敢即允担任之原因。但是此次出長財政。純係以地方人整理地方財政起見。地方自治之成績若何。悉於此次能否整頓財政卜之。至整頓之計劃。即力謀減核軍費。與新舊金庫券實行兌現云云。鄭王張諸議長又云。君果肯登台。此後議會方面。當力爲幫忙。以期將錢穀餘孽完全驅逐。盡爲地方人管理。才算造福地方。此外銀行公會方面。固早己表示歡迎。於是張肇銓毅然出而担任財廳長而魯人自管財政之運動。遂告一段落矣。

☆ ☆ ☆ ☆ ☆

⛬江蘇軍隊之派別

▲有張徐馮李齊五派

江蘇軍隊向不統一。每易督軍。必將異派軍隊裁汰。添加同派軍隊。茲據調查。現在江蘇軍軍之狀況。除松滬護軍使所轄軍隊外。大要如下。

第六師師長齊燮元。駐省城及浦口。自江西調來。內一旅李純所編。一旅齊自編。每營五百零四人。

第二師師長朱熙。駐蘇屬。原係蘇軍。經李純收束。汰爲一旅。共六營。每營五百零四人。

第十九師師長楊春普。駐鎮江江陰。原係江北十三協舊部。經李純汰爲三營。又另編三營加入。共爲一旅。每營五百零四人。

新編第一師師長白寶山。駐海沭灌三縣。原係張勳舊部八營。經李純於直皖戰爭時。合其招撫成師。共十七營。每營二百八十八人。

新編第二師師長馬玉仁。原係徐老虎舊部。後歸馮河間門下。共九營。李純於直皖戰爭時。令其擴充成師。共十四營。每營二百八十八人。

第二混成旅旅長黃振魁。仕揚州。由李純以所招之第一補充旅改編。共六營。每營五百零四人。

第三混成旅旅長李殿臣。駐省城。由李純以所招之第二混成旅改編。共六營。每營五百零四人。

第四混成旅旅長吳恒瓚。駐省城及要塞。由李純以所招之第三混成旅改編。共六營。每營五百零四人。

第五混成旅旅長陳調元駐邳宿睢三縣。係馮河間舊部爲李純淘汰。共六營。每營二百八十八人。

第七混成旅旅長張仁奎。駐通州。係徐老虎舊部。共六營。每營二百八十八人。

新安武軍張文生統帶。駐徐州係張勳舊部。共五營。每營二百餘人。

省警備隊二團。一團陳有珍統帶。駐徐屬。一團于有富帶。駐常屬。皆馮國璋由陸軍裁汰改編。

依上所述。屬於張勳一派者。共二十二小營(二百八十八人下仿此)屬於徐老虎一派者。共二十小營。屬於馮國璋者六小營。屬於李純一派者共二十七大營。屬於齊燮元者六大營。無所屬者九大營二團。此派別之大概也。

李純故後。南京謠言甚多。固由一般之揣測。然齊燮元環顧軍隊。能爲自己腹心者絕少。雖各高級軍官。聯名具保。然均非出於至誠。齊氏益惴惴於心。當李故督靈櫬發引時。人人皆謂齊氏必送至浦口登車。乃僅送至督軍署頭門以內。當時弔客深以爲訝。近來出入非常戒心。亦可怪矣。

⛬南昌學界歡迎杜威情形

江西省教育會。本年夏間爲着敦請杜威博士講演一事曾忙碌了好久。忽然因爲直皖戰爭的障礙。中途擱誤了。直到月前杜威博士偕着羅素蔡子民胡適之張東蓀諸君。到湖南省去講演的時候。江西省教育會開訊。就打了一個電報到湖南省教育會請其代表促駕。那時湖南省教育會復電。說都不能來。南昌人士不免大爲失望。不料日前杜威博士突然由漢口來電。說是八日准可抵潯。擬在江西講演四日。於是省教育會。就大爲高興立即推了幾個代表赴潯歡迎。並電召各屬教職員。來省聽講。一時學界中人都欣欣然有喜色。咋晚(八日)杜威博士偕其夫人乘花車蒞止。學界歡迎者不下數百人。可惜羅素及蔡子民諸君沒有同來。會話的時候。都是青年會幹事周泰瀛翻譯。是晚即由教育會借定南昌婦幼醫院(美國所辦)爲招待所。杜威夫婦。以該醫院附近省教育會。極表贊成。該醫院院長康成女士。亦極爲歡迎。所定的講題九日下午三時至五時。『國民教育杜威博士講。十日上午十時至十二時。『教育與實業之關係』杜威博士講。同日下午三時至五時。『女子教育』杜威夫人講。十一日上午十時至十二時。教育之發展』杜威博士講。十二日晨啟程赴潯

⛬贛人催促張宗昌移防之糾葛

(南昌通信雜言)

張宗昌率所部軍隊。移駐贛西。已經半年來了。不但是地方商民。受盡了勢餉的痛苦。時時希望他趕快移防他處。就是陳光遠。也實在怕張宗昌擾他的飯碗。亦是作這種思想。這是無可諱言的了。不過張宗昌既有這麼厚的實力。陳光遠和地方商民。雖一樣是希望他移防。但畢竟不太敢出諸口。這才叫做是『說不出的苦』啊。月前江西省議會。却接到一封旅京同鄉的快郵。說是張師不應久駐吾贛。須協電府院。迅令調離贛境。該會却就開了一個談話會。於陷日打了電報到府院。(電文已見本報)現在不但是府院沒有復電表示。並且觸起張宗昌底煩惱起來。他就於本月支日。打了一個電報到陳督軍咸省長省議會商會。大大開了一陣牢騷。我且把他的電文。寫在下面。讓閱者諸君曉得現在軍人的態度了。

陳督軍咸省長省議會商會鑒。湘局變後。敝路奉命駐袁數月。商民融洽。差堪自慰。潘張兩旅。前經田督軍以爲防重要。迭電中央。准暫回贛。敝師遠戍久勞。亦擬早日撤防回北。宗昌此次來京。原爲攜發餉費。併請中央指定移駐地點。以便撤防。無如迄未解決。未克實行。頃據報載。江西省議會龍議長等。上書秀帥。並通電府院部。文曰。大總統國務院陸軍部鈞鑒。張師刻尙留贛。人民惶惑。查湘事早無問題。援湘軍隊。無久駐贛省之必要。務懇迅頒明令。調離贛境。無任企禱。贛議會議長龍欽海副議長饒正音胡廷鑾及議員等叩陷等語。閱之不勝詫異。查敝師移駐袁州。係奉中央明令。若言撤防。應以中央明令爲依歸。諸公如以敝師無駐贛之必要。即請表示尊意。聯銜電請中央。速頒撤防明令。俾資遵循。倘命令朝下。敝師夕即離贛。不然。軍人以服從爲天職。亦不敢擅自離防也。宗昌一介武人。決無成見。(下畧)

看他這個電報。他的態度如何。是不必說了。所以陳光遠接電後。就趕快打了電報到中央。說是贛議會所陳各節。殊離事實。他這種表示。就是想一方面勿得罪張宗昌。一方面把責任。卸到省議會身上去。但是省議會也總不能默爾無言然因爲張宗昌這樣態度。却也不好對付。只得又開一個談話會。討論對付辦法。都說是不可操之過急。就主張函請旅京同鄉會。就近向府院。請求迅頒明令。並復電張師長。茲將其函電錄後。將來能否達到令其移防目的。則尙不能預料哩。

▲復張師長電　北京石老娘胡同張師長鑒。支電誦悉。貴師移駐敝省。軍紀嚴明。夙所佩慰。惟因贛西一帶。年歲歉收。食衆生寡。供億難勝。敝會軫念民隱。故有移防之請。承示決無成見。足徵尊重民意。曷勝感頌。謹電奉覆。諸希亮鑒。贛議會議長議員等叩

▲致同鄉會函　逕啓者。前准貴會快郵。以張師不應久駐吾贛。囑爲協爭。當經電請府院明令調離。並函陳督軍轉陳在案。頃接張師長宗昌來電。稱該師極願北歸。惟須候中央命令等情。除電復張師長外。謹將原電錄送台覽。尙懇就近向府院請求迅頒明令。並向張師長接洽。俾免隔閡。是所至禱。此致江西旅京同鄉會。

一九二〇、十一、十一、

⛬羅素將至女高師講演

本星期五(十九日)晚七時半。女子高等師範學生自治會。請羅素至該校講演。演題爲『博爾雪維 Bohohenk 之理想與方法』屆時該校附設中學生教職員等。均可往聽。該會並擬請羅素女友潑拉克 Bhaek 女士談話。

⛬法國電拒赴法學生之詳情

昨日本報載赴法學生忽接法國來電。令其暫行停止赴法。前接北京華法教育會來函。略謂接巴黎華法教育幹事來電。言現到法學生人數既多。第一批抵法。未幾。第二批即相繼而至。其間相距之期甚近。以致招待人及學校宿所等。皆有應接不暇之勢。故囑暫爲停送。華法教育現已決定於本月二十四日開船之後。暫停止選送學生。俟法國方面將招待方法佈置就緒後。再行續送云。

⛬唐山煤礦爆發事件詳情

唐山煤鑛爆發各事。迭誌本報。茲聞外交部所派出秘書陳斯銳。交通部派出參事王景春。內務部派出技正周秉清。農商部派出技正梁津黃有書等。爲會勘委員。定於十五日同車赴津。再約同直隸省公署委員向唐山方面出發。茲覓得農商部爲此案在國務會議席上第二次提出之議案。錄其全文於後。

唐山煤鑛慘斃多命。應從速償卹。及善後辦法議案。查日前開灤礦務局。唐山煤礦爆發。經派部員李定煥前往調查。茲據繕呈報告前來。綜計要項如下。(一)慘斃工人四百五十一名。傷者二名。窒息而救活者一百十二名。(二)爆發原因。係由最易引火之舊式安全燈。暨洋監工明知沼氣濃烈仍責令工人依舊開鑿所致。(三)該局不應用罩薄網稀易於引火之舊式安全燈。如早改用新式者。斷不至此。是此次遭險。並非出於天然不可抵抗之災變。(四)該局檢查甚嚴。如查有工人夾帶烟捲。及洋火等物。輒送縣罰辦。燈內均有磁石封口。非工人在井下所能私開。故此次肇災原因。決非由工人不慎所致。如諉爲檢查疏忽。亦應由工程司負其責任。(五)其他救濟及預防設備之缺點甚多。如窰中空氣之不充足。瓦斯試驗器及臨時救險器具之不設置。均爲釀成慘禍之原因。(六)窰內最初爆發之第九第八兩巷。往查時業已堵塞。該局則稱欲使內中之火漸次消滅。該。俟陰曆年假再開。此論不近實際。平時沿氣爆發。並無久長延燒之事。該局或爲規避調查者勘察起見。雖無由進內窺測當時現狀。而爆發原因已可眞實判明。確無疑義。(七)爲該局責任所在。按照現在與慘斃工人之償卹。尤屬重要並情之責望暨遺族贍養之所必需。除該局給棺木及洋百元外。應特別償給巨額。每名以千元爲數。(八)該局礦區甚廣。窰道離地面最近者或僅十數丈。關於窰道內撐持地面之設備。此次未及詳查。除主要窰道用磚石砌塞者外。其他地下全煤層有盡挖空者。設非堅牢支持。日夜火車或行人經過。暨村落叢居之處。萬一不幸陷落。慘禍更大。目前不能不預慮及此。應命設法妥籌安全。又現在所用支木。尺寸短小。而排列稀疏。亦易出險。應加改良(九)該局醫院太狹小。在唐山者僅容二十餘人。應即擴充。又平時不爲工人設浴池。衛生亦極不相宜。該局嗣後。並應酌倣西國通例。出資爲工人保險。本部當查該局唐山煤窰突遭爆發。慘斃最多數之民命。在該局中本屬極不幸之事。而在中國鑛界尤屬莫大之慘劇。全國人民。驟聞此耗。以爲該局營業最廣。獲利最豐。平日對於危險預防及保護工人之設備。究應如何綿密注意。乃平時既無相當之預備。臨時發見猛烈之沼氣。監工者猶迫令工人進鑿。果然釀成此慘。尤爲草菅人命之確證。羣代死者呼冤。並迭次聲訴本部。要求該局對於責任上公理上之賠償贍卹。及嗣後保障人命之措施。輿論不平。已臻極點。人道所關。難於過抑。際此勞資協調。已成世界最大問題。而此次災情之重。斃命之多。又所創見。若不早予照辦。尤恐釀成事端。本部綜理礦政。未便坐視。該局營業所關。一經此次變故。如爲自身利益計。自當悉力顧全輿論。撫安勞動。履行其所當盡之責務。所有卹資費及善後設施。擬按照上開各節。函行該局查照辦理。並於最短時期內。明確覆部。核定宣布。以安羣情。一面並擬咨由外交部照會英國公使。轉飭該局遵照。除窰道內撐持地面之工程。及第八第九兩巷。因何堵塞各情。再行派員續查外。特此提出議案。敬候公決施行。

⛬各學校今日發薪

據訪員云。教育部因各校要求欠薪最急。已飭會計司向各銀行借得小款。上星期六日將七月份欠薪。分送各校。今日各學校亦已分配。給各校教職員矣。

⛬農民救濟會開會趣聞

西草廠胡同鹽政討論會內附設之農民救濟會。於十四日午後二時召集幹事會議。是日會場秩序極紊。怪象甚多。茲擇其犖犖者揭誌於後。

(一)會長洩席　會長爲前農商次長江天鐸氏。江氏之所以取得此席。純以農商次長關係。其實對於會中事務。漠不關心。此次召集幹事會議。江不得已出而敷衍。非所願也。以故坐不移時。即匆匆而去。及至開會。江已渺無踪影。江氏其神龍乎。不然。何以見首而不見尾耶。

(二)惲胡衝突　副會長惲寶惠。素負能名。於會中事務。亦頗致力。開會時惲大發議論。對於發起人一再指摘。以故觸怒庶務幹事胡春林。胡爲某大學職員。與惲素有意見。因而大起爭執。各不相下。嗣經景學銘陸灤從中調解。始相安無事。胡亦托故他往。

(三)幹事耳語　當惲胡衝突之前。會計主任幹事汪知非。忽與惲寶惠交頭接耳。再三請求惲以人滿拒之。嗣又有陸灤與之耳語甚久。其聲甚微。所語何事。雖不能悉。惟此種現象。似不宜出諸會場。是日開會之旨。在解決該會應行收束與否。經公衆表決。名義暫不取消。至會中所存之賑款四千餘元。交汪知非經手存儲於大宛農工。五族保商。浙江興業三銀行。限於明春提出。由會購辦麥種。赴近畿散放。救濟農民。嗣由陸灤報告當有廿肅等省賑款。須俟六個月後方能解到。屆時一併交銀行存儲。至本會人員。嗣後概不支給夫馬費。均係純粹義務。旋又閑談著時。始相率散去。(臨崖)

⛬將有『今日之琿春』出版

琿春交涉將及月餘。國人對於此項交涉之情形。多有未明眞國曁日本之關係。及琿春與我相者。北京高師地理教授白月恒君有鑒於此。特著成『今日之琿春』一書。關於以上諸端。均詳細說明。不日即可出書。儘收少數印資。以盡愛國之忱。總發售處廠甸該校圖書館。想愛國之士當必以先覩爲快也。

本京新聞

★印刷局鈔票有弊　頃聞財政部印刷局承印東三省永恒官銀號紙幣若干。甫經印出。尙未交付東省。聞東省市面已發現此項紙幣。事爲永恒銀號所知。立即電致該局。嚴行詰問。正在交涉之際。京師市面又發現該所承印之邊業銀行未交付鈔票數張。該局以事關名譽。嚴行偵查。查出完成科工頭王某等。跡涉嫌疑。當即送請警署追究。聞王某等現已承認邊業銀行之紙幣。由伊等竊出。在外行使。至永恒官銀號之紙幣。則堅不承認。該局現正極力偵証據。務期水落石出。(竹十)

★新文官開始活動　前日此次新考取之普通文官於前日十二時公宴典試官襄校官等於中央公園來今雨軒。由孟典試官分送演說詞。洋洋千言。宴畢。在社稷壇合影而散。定於明日在湖廣會館再行集議。討論組織庚申學社之辦法云。

★是非只爲多開口　十三日下午九時許。東四牌樓六條胡同口外。有一婦人乘坐人力車向南而行。突有一男子阻住去路。向該婦攀談不休。該婦以素未謀面。遂破口大駡。巡警莫明其妙。立將兩造帶往分駐所訊究。(正十)

★打鼓人先喜後憂　平則門內水車胡同住戶江宅。有使女秋香時常偸竊主人之當票。售於門前打鼓人。而打鼓人亦利用幼女無知。餌以小利。囑令偸竊貴重當票數百元之物。給使女十數吊錢而已。現被江姓查知。再三拷問該使女。已盡情吐實。昨已將打鼓人扭獲三名。連同使女一併送區訊辦矣。(鶴十)

★惡僕害主未遂　正陽門內缸瓦胡同住戶錢姓家中有僕人孟某。因偸竊物件。爲主人查知。並受責斥。遂惱羞成怒。竟於日昨串通廚役卞某。暗將毒物攙入飲食之中。錢甫一下嚥。即覺有異。立即停箸窮究。嗣見該僕神色倉皇。即連同食物將該僕等送往警區訊辦矣。(竹十)

★工藝傳習所開展覽會　京兆工藝傳習所督辦王鐵珊。現爲振興工藝起見。訂於十六日(今日)上午十一時至下午三時。在本所開成績展覽會。邀集京兆各縣紳商蒞會參觀。以資提倡。(志十)

★習工廠有女待嫁　西城石碑胡同婦女習工廠。現有良家婦女馮李氏。李惠卿。周金香等十一人。容貌端好。勤儉耐勞。因無家可歸。情願擇配。凡年在四十歲以下。取有妥實鋪保者。均可具呈請領。一經查明核准。即由該廠發給証書。並無用費。(志八)

★火車軋傷幼童　前日午後京門支路開往門頭溝加車。行至三家店地方。誤將檢煤幼童劉禿兒(年十四歲)撞倒。致將右腿軋折。登時不省人事。當由該段巡警送往醫院救治。有無性命之虞。尙不可知。(志八)

★提署設偵查隊　提署因該署偵查員多散居各處。遇事頗費手續。特於地安門外大馬神廟設一偵查處。所有偵員等均須在該處住宿。已於昨日通知各該員矣。(天十)

★發明救火新機　提署預防隊兵士榮耀華。現在獨出心裁發明一種救火機器。異常靈敏。射出之水能達數丈之高。昨已呈請試驗。王統領深爲嘉獎。立派榮某爲該隊技正。刻正從事練習。以資應用。(芝十)

命令

大總統令

國務院存記張宗瀚著分發甘肅交該省長酌量任用此令

夏盛培給予三等文虎章此令

中華民國九年十一月十五日

來函

敬啓者。中央公園現開書畫展覽會。售券集款。以拯災黎。慈善事業。極所欽佩。野等同具熱心。購券入會。及觀其內容。種種令人詫異。殊與開會宗旨大相背繆。將來災民能否實受其惠。不敢斷言。上次書畫展覽會入款。全被私人乾沒。已有前車可鑒。野等係入會之一份子。故特函致該會爲預防之計。貴館爲言論機關。爰將函稿奉上。乞賜併登新聞欄內。以作該會之一警告。是所切禱。專此奉懇。敬請晨報公綏。(附稿兩件)　方野民啓

▲致書畫展覽會函一　書畫展覽諸公同鑒。昨日觀畫致啟衝突。本無足道。但前後情節。個中或有未知。縱知亦不明所以。今當簡語述及。並將本人所應言者。一併陳之。

昨午購券入會。見有馮藏巨然卷僅展一段。因請照料人將該卷後段一展覽焉。有劉君(黃方伯代表人)欣然允諾。並代告知馮畫照料人。詎該照料人自請代表馮某。拒不允展。言更不遜。旁觀人及同在貴會之劉君。均不謂然。鄙人亦有實語。事過即至他室遙覽各畫。並不拘拘於必閱該卷。少頃。劉君尾至。囑即將經過事實函告會中。當事積極改良。使人樂觀。災民可以多多受惠。余甚然其說。謂與其函告。不如面述之便。劉君遂偕往辦事處當與顏某接洽。詎顏亦一味橫悍。理無可喩。適夏某來。自任調人。挽余再看該卷。余樂從之。追請其將卷展開。夏復以言拒。貴會開會之宗旨。以慈善事業論。既係拯災集款。即應善事招徠。以言展覽書畫論。既係陳列之品。即應允人鑒閱。何顏夏等驕恣背謬至此。適葉某不察。遽以退券還款相抵。尤堪詫異。貴會本慈善之意而開會。觀者亦本慈善之意而來觀。如葉君之言。不但違背入會者之熱心。亦且失開會之本旨。似此名實不符。令人懷疑。且當時券已退出。而款則言還不還。發言無信。固可怨之。鄙人捐款兩元。既爲慈善來。亦無庸其退還。願捐作賑災之用。但鄙人尙有最後之一言。敬告貴會諸公轉達前途。所有賑災各款。應行會計公開。登載政府公報。宣示國人以明眞相。否則人人均有提起訴訟及查賑權也。此達即頌會祺　方野民

▲致書畫展覽會函二　敬啓者。貴會熱心慈善。特開書畫展覽大會。以惠災黎。並藉飽嗜古者之眼福。一舉兩得。極所欽佩。同人等昨日購票入會。當然有展覽權。即貴會既號稱慈善。開會售票。亦當與人以展覽權。詎昨日會場內容名不副實。竟有不予展覽事實先後發現。甚至驕傲無理。對待遊客。貴會此次開會是否確爲災黎請命。抑僞托慈善。而爲表面上之敷衍。如係敷衍表面。則貴會之希望。是徒求其名而不務其實。斯亦無足深責。倘帶有一二分慈善彩色。似宜顧名思義。實行展覽以廣招徠。庶多售一票。即災黎多活一命。請諸公平心降氣而容納之。抑更有進者。上次書畫展覽大會。承辦者尸慈善之名。而災黎未獲絲毫之益。傳聞開會捐入之款。僅供私人揮霍。用途亦未宣布。此次再萌故態。忍蹈前轍。同人等有二元購票之義務。當有爲災民查帳之權利。幸諸公注意焉。專此佈達。即請書畫展覽會同人公鑒。王長壽。朱啓泰。余啓疆。汪國珍。丁昌發等同啓

中 十 (小鳳霞)(小玉樓) 三慶 計 艷陽樓
新 月十 (張鬭卿)(蘇蘭芳) 坐樓 五花洞
新 月十 (張鬭卿)(王翠玉) 坐宮 汾河灣
新明 月十 (諸如香)(朱桂芳)
吉 月十 (李福祥)(章福升) 會英華
廣 月十 (馬連良)(譚富英) 賣燈 捉放
文 月十 (姜貴鳳)(小蘭芬)
華 月十 (崔幼春)(德玉樓)
三 月十 (五齡童)(徐必云) 鬧府 四州城
廣 月十 (恩佩賢)(小會芬) 劇妻

講演

◇文學上的俄國與中國

(續)　周作人

一九二〇年十一月在北京師範學校及協和醫學校所講

以上將俄國近代文學的情形約略一說、我們可以看出他的特色、是社會的、人生的。俄國的文藝批評家自別林斯奇(Bielinski)以至託爾斯泰、多是主張人生的藝術、固然很有關係、但使他們的主張能夠發生效力、還由於俄國社會的特別情形、供給他一個適當的背景。這便是俄國特殊的宗教政治與制度。基督教、君主專制、階級制度、當時的歐洲各國大抵也是如此。但俄國的要更進一層、希臘正教、東方式的君主、農奴制度、這是與別國不同的了。而且十九世紀後半、西歐各國都漸漸改造、有民主的傾向了、俄國卻正在反動劇烈的時候、有這一個社會的大問題不解決、其餘的事都無從說起、文藝思想之所以集中於這一點的緣故也就在此。在這一件事實上、中國的創造或研究新文學的人、可以得到一個大的教訓。中國的特別國情與西歐稍異、與俄國却多相同的地方、所以我們相信中國將來的新興文學當然的又自然的也是社會的、人生的文學。

就表面上看來、我們固然可以速斷一句、說中俄兩國的文學有共通的趨勢、但因了這特別國情而發生的國民的精神、很有點不同、所以這其間便要有許多差異。第一宗教上、俄國的希臘正教雖然迫壓思想很有害處、但那原始的基督教思想卻也因此傳布的很廣、成為人道主義思想的一部分的根本。中國不曾得到同樣的益處、儒道兩派裡的略好的思想、都不曾存活在國民的心裡。第二政治上、俄國是階級政治、有權者多是貴族、勞農都是被治的階級、景況固然困苦、但因此思想也就免於統一的官僚化。中國早已沒有固定的階級、又自科舉行了以後、平民都有接近政權的機會、農夫的兒子固然可以一旦飛騰、位至卿相、可是官僚思想也非常普及了。第三地勢上、俄國是大陸的、人民也自然的有一種博大的精神、雖然看去也有像緩慢麻木的地方、但是那大平原一般的茫漠無際的氣象、確是可以尊重的。第二種大陸的精神的特色、是「世界的」。俄國從前以侵畧著名、但是非戰的文學之多、還要推他為第一。所謂獸性的愛國主義在俄國是極少數、那斯拉夫派的主張復古、雖然太過、所說俄國文化不以征服為基礎、却是很眞實的。第三種、氣候的劇變、也是大陸的特色、所以俄國的思想又是極端的。有人批評託爾斯泰、說他好像是一隻鷹、眼力很強、發見了一件東西、便一直奔去、再不回顧了。這個譬喻頗能說明俄國思想的特色、無抵抗主義與恐怖手段會在同時流行的緣故、也是為此。中國也是大陸的國、却頗缺少這些精神、文學及社會的思想上、多講非戰、少說愛國、是確實的、但一面不能說沒有排外的思想存在。妥協、調和、又是中國處世的態度、沒有什麼急劇的改變能夠發生。只是那博大的精神、或者未必全然沒有。第四生活上、俄國人所過的是困苦的生活、所以文學裡自民歌以至詩文都含著一種陰暗悲哀的氣味。但這個結果並不使他們養成憎惡怨恨或降服的心思、却只培養成了對於人類的愛與同情。他們也並非沒有反抗、但這反抗也正由於愛與同情、並不是因為個人的不平。俄國的文人都愛那些「被侮辱與損害的人」、因為——如安特來夫所說——「我們都是一樣的不幸」。陀思妥夫斯奇、託爾斯泰、伽爾洵、科羅連珂、戈里奇、安特來夫都是如此、便是亞勒支拔綏夫與厭世的梭羅古勃(Sologub)也不能說是例外。俄國人的生活與文學差不多是合而為一、有一種崇高的悲劇的氣象、令人想起希臘的普洛美透斯(Prometheus)與耶穌的故事。中國的生活的苦痛、在文藝上只引起兩種影響、一是賞玩、一是怨恨。喜歡表現殘酷的情景那種病理的傾向、在被迫害的國如俄國波蘭的文學中。原來也是常有的事、但中國的多是一種玩世的(Cynical)態度、這是民族衰老、習於苦痛的徵候。怨恨本不能絕對的說是不好、但概括的怨恨實在與文學的根本有衝突的地方。英國福勒忒(Follett)說、「藝術之所以可貴、因為他是一切驕傲偏見憎恨的否定、因為他是社會化的」。俄國文人努力在濕漉漉的抹布中間、尋出他的永久的人性、中國容易一筆抹殺、將兵或官僚認作特殊的族類、這樣的誇張的類型描寫、固然很受舊劇舊小說的影響、但一方面也是由於思想狹隘與專制的緣故。第五、俄國文學上還有一種特色、便是富於自己譴責的精神。法國羅蘭在超出戰爭之上這部書裏、評論大日耳曼主義與俄國札爾主義的優劣、說還是俄國較好、因為他有許多文人攻擊本國的壞處、不像德國的強辯。自克利米亞戰爭以來、反映在文學裏的戰爭、幾乎沒有一次可以說是義戰。描寫國內社會情狀的、其目的也不單在陳列醜惡、多含有懺悔的性質、在息契特林(Shshedrin—Saltykov)託爾斯泰的著作中、這個特色很是明顯。在中國這自己譴責的精神、似乎極為缺乏、寫社會的黑暗、好像攻訐別人的陰私、說自己的過去、又似乎炫耀好漢的行逕了。這個緣因大抵由於舊文人的習氣、以輕薄放誕為風流、流傳至今沒有改去、便變成這樣的情形了。

以上關於中俄兩國情形的比較、或者有人覺得其間說的太有高下、但這也是當然的事實。第一、中國還沒有新興文學、我們所看見的大抵是舊文學、其中的思想自然也多有乖謬時的地方、要同俄國的新文學去並較,原是不可能的、這是一種的辯解。但第二層、我們要知道這些舊思想怎樣的會流傳而且還生存著。造成這舊思想的原因等等、都在過去、我們可以不必說了、但在現代何以還生存著呢?我想這是因為國民已經老了、他的背上壓有幾千年歷史的重担、這是與俄國不同的第一要點。俄國好像是一個窮苦的少年、他所經過的許多患難、反養成他的堅忍與奮鬥、與對於光明的希望。中國是一個落魄的老人、他一生裏飽受了人世的艱辛、到後來更沒有能夠享受幸福的精力餘留在他的身內、於是他不復相信也不情願將來會有幸福到來、而且覺得從前的苦痛還是他眞實的唯一的所有、反比別的更可寶愛了。老的民族與老人、一樣的不能逃這自然的例。中國新興文學的前途、因此不免渺茫。……但我們總還是老民族裡的少年、我們還可以用個人的生力結聚起來反抗民族的氣運。因為系統上的生命雖然老了、個體上的生命還是新的、只要能夠設法增長他新的生力、未必沒有再造的希望。我們看世界古國如印度希臘等、都能從老樹的根株上長出新芽來、是一件可以樂觀的事。他們的文藝復興、大都由於新思想的激勵、只看那些有名的作家多是受過新教育或留學外國的、便可知道。中國與他們正是事同一律、我們如能夠容納新思想、來表現及解釋特別國情、也可望新文學的發生、還可由藝術界而影響於實生活。只是第一要注意、我們對於特別的背景、是奈何他不得、並不是僥倖有這樣背景、以為可望生出俄國一樣的文學。社會的背景反映在文學裏面、因這文學的影響又同時的使這背景逐漸變化過去、這是我們所以尊重文學的緣故。倘使將特別國情看作國粹、想用文學來贊美或保存他、那是老人懷舊的態度、只可當作民族的挽歌能了。

(完)

特載

☆　☆　☆　☆　☆

◎勞農俄國之一瞥　(三十三)(禁轉載)

▼日本布施勝治由俄歸國的實錄

所以鐵路在俄國、差不多是人體的動脈一樣、俄國的經濟死命、完全在這鐵路的手裏。可是這最要緊的鐵路車輛、以及機關車、大半都被損壞、各工場的修繕力、一時又赶不及、所以病車非常之多。俄國簡直就是一個血脈不流通的人了!相傳到這冬天、機關車的破損與修繕的比較率、要像這樣做下去、那麼全俄國的鐵路、勢必一下就要停止運轉、俄國的鐵路眞有這種悲觀的狀態嗎?如果鐵路是這樣、產業的荒廢自然會來;物資的缺乏、都市的飢饉、更加利害;但這種傳言、據我的觀察、未見得就對。我此次橫過俄境、並不覺得鐵路不靈便、即各方面反過激軍退却時候破壞的鐵橋、差不多都修好了!如西伯利亞鐵路各線、也都通行火車了!但是為什麼又有以上的悲觀說呢?……閱者須知、這都是過激派當局——交通當局故意造出的啊!

據我所知、過激派大唱極端的樂觀說之時、反是內幕大足悲觀之時、因為有秘密之必要、故不得不暫時假裝樣子;及到他發表極端的悲觀說時、其中又有什麼成竹在胸了!悲觀樂觀兩極端的論調、同時發現在一塊兒、不能不說是奇事!那嗎過激派的鐵路悲觀說、到底有什麼裏面的勾當?據我看來、不外手利用此說去刺激鐵路工人的鈍神經、發揮其最大限度的勞動力。近幾天來、實行全國大規模的鐵路宣傳運動、杜洛斯基近又兼任交通總長、我在莫斯科時看見一道有名的交通部令、其文曰:『俄國現在的機關車有一萬六千輛、其中有九千六百輛是病車、我們當局對於這事的補救方法、打算於四年半間、(即到一九二四年末)將病車之數減到三千二百輛、在實行此計畫、我們只靠本國、決不依賴外國的輸入。』過激派稱此為『歷史的部令』。

小說

△浪費的課程　(續)

契訶夫著　苑風譯

亞來士是同兩個醜陋的學生和一個官員在一處。她正在那裡高聲的笑談、而且明明是賣弄風情。番洛檰夫從來沒有看見過她這個樣子。她明明是快活、好辯、自然、溫良。為甚麼呢?這是甚麼理由呢?也許是因為那些人都對她親愛:而且和她是同輩行。番洛檰夫覺得他和那班人中間有一條大的深溝似的。他問他的先生鞠躬、但她只冷淡的點一點頭、遂悄悄的過去了。她明明是不願使她那些豪華的朋友曉得她又有學生又要授課因為她的窮乏。

在這回梨園會見之後、番洛檰夫曉得他是鍾了愛情了。後來、當上堂的時候、他往往飽看着他的文雅的先生、也不再去和她爭論。他盡量的烏七八糟的想。但亞來士的面色、總是冷淡。每晚到了八點鐘、她便沉靜的說:「再談、先生、」他覺得她對他只是冷淡、而且將來也許是一樣——他是沒希望的了。

有時在授課當中、他開始幻想、希望、打算計策、他構成一篇鍾情的宣言、含着那法國女人又輕佻又慇懃。但是他須專壹的飽看他的先生一頓、因為他的神思已飄蕩着、如同一枝蠟燭、插在晒台上、被風吹拂的一般。有一回、他被制服了、甚麼事都忘却了癲狂起來了、再也不能支持了。他乘着她授課完畢出到廳堂時、塞着那路不準她走、而且又喘着氣、訥着口、開始宣言他的愛情:

「你是親愛於我的!……我愛你。願許我說……」

亞來士面如土色了:也許她是怕這次宣言之後、她不能再到他家來教授那一盧布一堂的課了。她瞧着他用很畏懼的眼睛、並且高聲說:

「啊、這不能夠!不要說:我求你!不能夠!」

後來番洛檰夫竟通宵沒有睡覺。他羞的要不的了、責罵自己、又熱烈的想着。他想他宣言得罪了那位姑娘、她是再也不肯來的了。他決計去打探她住的地方、又寫信給她辯明。但她來了、並沒有回信。

她覺得一躺不自在、纔開了那書、飛快的翻譯着、用一副潑辣的聲口、例如:

「啊、少年人、不要扳折我那園裡的花、我要把來給我的生病的女兒的」。

她悄悄的去了。現在四本書、都翻譯完了、但是番洛檰夫除了Memoires之外、一點也不曉得。而且當有人問他那科學的研究時、他搖着手、置之不答、卻開首去談天氣。

十、二十七晚、一九二〇、

☆詩☆

△別春臺三弟

伏園

春臺呵!
我們平日的主張
總帶有幾分衝突
甚而至於幾分憎惡。

☆　☆

我愛講閒話、
你說我妨了你有用的功夫;
你說科學終必占了哲學的範圍、
我說哲學必自有他的領土。

☆　☆

而今呢?
天大的問題都解決了嗎?
不、都沒有了、
除了別離。

☆

東車站回來、
街上的熟人、
依舊笑迷迷的向我點首、
唉、你們知道我今日已別了兄弟嗎?

☆

回到家裡、
剛坐下、又站起、
一忽兒又坐下。
這纔嘗到別離的眞滋味!

☆

「喧擾」擾人嗎?
不見得能!
「寂寞」的擾人、
比喧擾尤為喧擾!

☆

走到學堂、
呀、失掉了一件事情!
最近發明的「一跨三級升梯法、」
而今那裏去了?

☆

管什麼過去未來的幸福與悲哀、
只知道愉洋洋的一日為的別離。
春臺呵、我痴想犧牲平時與你衝突的一切主張、
贖回你今日的別離!

——一九二〇、十一、十一、夜在北京

劇評

★評新明大戲院的新劇惡少年

希　十一月十日

記者:我這篇戲評、作完了之後、我就到天津去了、所以遲到了現在纔寄給你。西齡君的戲評、我已經看見了、內中有與我這篇相同的、有不相同的。貴報以言論公開的名著於社會、定可以不嫌棄我這「明日黃花」的稿子、來登在你們的剩白、同大家來討論呀!

北京底新劇向來是不發達的、遊藝園同新世界的新劇是營業的新劇、再說演員的知識也不齊、要拿嚴格底新劇眼光去觀察他、簡直是一種變形的化裝的說白,不能算作眞正底新劇,況且當門的迎合社會心理毫無改造社會的趣旨、已經失掉新劇本來的主義自然不能收新劇的效用了、因為這一層所以我對於北京新劇是很抱悲觀的、想不到黑暗世界裡頭居然有特別光彩發現」!中國大學的惡少年實在可以算得是現在新劇界裏頭的「鳳毛麟角」「景星慶雲」了,實在是不可不加以批評、但是我的新劇上底研究不十分充分、藝術上底知識也不十分完全、不過憑我良心上的主張、作同大家來討論一下。

惡少年劇本已經由實話報批評過了、實話讚揚的地方。我全贊成。不過演的時候不知道何以把第八幕變了、我看起來、反不如照舊的好、何以呢?因為小朱先死全劇收場的確不甚容易結束、第七幕的場面上稍露一點雜亂、容易使聽劇人的腦筋搖亂、這兩場是應當改良底。其餘各幕、尚都完美。

演員一方面這一回傑出底人材不能不算扮演陳自誠同余氏的趙滌塵君了、他扮演自誠底時候,勸弟一幕眞是「慷慨淋漓」「言無不盡」既把少舫的短處、給盡行揭出、勸他改悔的話、也是像完全出諸肺腑、簡直是同眞兄弟說話一樣、毫無做作的態度、正生的作工算是研究到家了、扮余氏的時候那一團陰很的神精、一副潑辣的態度更加上那個犀利鋒銳的口齒、眞是把一個悍婦算讓他給「形容盡致」了、并且他扮生的時候同扮旦的時候、完全是兩個樣子、絲毫沒有雷同底地方、眞是一個有天才有工夫的演劇家了、止水先生說他是一人飾男女兩性維妙維肖見(今年春天底晨報)眞是的確不移呀!

扮陳少舫的吳起宇君、確是新劇裡頭的高手、那一派圓滑狡辯底口吻紈袴的神氣、作得十足、他對於新劇上的工夫和天才足與滌塵君相頡頏。頭第一幕眞是珠聯璧合了、以後七幕八幕都能始終不懈、這種人才眞不易得。

扮史玉磨的是人藝社的陳大悲君、陳君是中國有數的新劇巨子、來扮演這個角色、當然是綽有餘裕、第四幕阻婚的神氣同第八幕逼少舫的神氣、眞是妙臻絕頂了、惡少年有大悲君在裏頭眞是給全劇生色不少。

扮陳海空的无元名君確是個莊嚴派老生裡的一把好手、第六幕訓子一場「義正詞嚴」第八幕見子被捉那份悔恨憐惜交加的神情眞是再好沒有了。

扮史文芳底章鏽樑君同扮李氏的王奉鈞君神情態度全好、就是說話的聲音太低同表情的地方尚作不到家是一個缺點。

扮小朱的何靖宇君也尚不壞、不過表情的地方也是不十分好、扮了頭的楊瓚玉君神情態度全好、也是一個人才、扮阮甲同王氏的傅雪琴君作工還不甚壞、不過扮阮甲的時候那種蔑片的派頭、並不十分到家、路數也不十分大氣、再說有些地方也覺得是太遠於事實、到史家去的名片。尤其是荒謬無理,況且他的化裝上也太不講究。他的扮像簡直是舊劇海慧寺的書吏、請問拿陳少舫那們一個精明的惡少能讓他騙了不能呢?雪琴君扮王氏比較扮阮甲進步一點、但是脫不了舊戲的習氣、終不能不算是「盛德之累」呀!其餘的角色總算全平妥我也不再細評了、但是全劇上有兩個普通的毛病、我希望中大演劇諸君的注意。

第一是說話太多、新劇同舊劇不同、多說些話也無妨、但是話太多了未免弄成個變形的演說、新劇受人指摘的地方、這也是其中之一、這回演劇的諸君犯這個病的頗不少、很希望此後盡力的來矯正這個毛病。

第二是場面不熟、這回演劇的裏頭這個毛病很厲害、像第四幕、史家夫婦的話沒有說完、阮甲就上場、弄得聽戲的人兩邊全須照應。第五幕妯娌兩個將說話女僕就報陳少奶奶來了、然而又擱了許久陳少奶奶方出來、這都是極不合適的地方、也是場面沒有排好的原故。

總起來說:北京能成這樣底新劇、總算是給新劇界放了一個異彩、就是我所批評的話、也是「春秋責備賢者」的意思、不是「故為高尚」以難人哪。

(完)

園　早日七　(梁)( )(云)　鴻鸞喜　(艷)(桂)(影)　獻地圖
界　早日七　(胡)(振)(升)　換子　(小)(俊)(峰)　茂州廟
界　晚日七　(胡)(振)(升)　魚腸劍　(小)(俊)(峯)　搖錢樹
大戲院　早日七　(王)(鳳)(卿)　(王)(蕙)(芳)
園　早日七　(李)(福)(來)　長壽星　(王)(福)(廷)　八蜡廟
樓　早日七　(何)(連)(濤)　四杰村　(程)(富)(云)　紫家莊
園　早日七　(金)(雲)(蘭)　(筱)(小)(仙)
園　早日七　(周)(瑞)(安)　(王)(又)(宸)
園　晚日七　(小)(桂)(花)　(俞)(華)(廷)　三江口
樓　早日七　(十)(三)(旦)　(盧)(月)(義)　賣弓記

婦科白帶經脈不調妙藥

本堂有調經毓麟丸治婦女經血前趕後錯腹痛腰酸腹有痞塊瘦弱不孕等症奇效每料洋二元若有白帶用本堂清婦靈丹數付去根每付大洋三角五再兼貼本堂暖宮膏養血膏效更速每貼大洋五角

家家必用小兒百效丹

此丹治小兒百病均知天下無二凡吐食吐乳泄瀉肚脹不耐飲食發燒發冷感冒風寒驚風食積乳積瘧疾等症服此丹一付神效每付六個銅子每匣售洋一元家家常備此丹子孫可保幸福若有痞疾兼貼本堂小兒化痞膏更佳每大張大洋二角五小者一角

中外第一加料去根瘰癧丸

瘰癧症用西法割之愈割愈長用中法成方治之毫無成效其症最難治久而不愈破成鼠瘡終有危險之一日雖本堂有加料去根瘰癧丸最效又能去根每兩大洋六角每料洋八元再兼貼本堂化瘰膏效更速每兩一元二角

羊角風半身不遂顛狂妙藥

此三症之病根發源肝膽者居多最難醫治惟本堂有痰火靈丹治此三症奇效且能去根每付大洋三角每料三十付售洋八角再兼貼本堂蠡沉通氣膏效更速每貼大洋五角若遇身麻木疼痛一貼立愈

靈藥退痔散消管靈丸

靈藥退痔散治一切痔漏疼痛腫脹破流膿血無論輕重已破未破均能敷上立效每大瓶大洋五角每小瓶減半若兼服本堂消管靈丸可去根每兩大洋五角每料十一兩售洋五元輕者一二料去根

花柳去根藥四種

本堂加料五寶丸治梅毒危險症神效能去根每付大洋八角止淋化濁丸治濁淋症能除根每付大洋五角又化濁散上濁瘡立效每大瓶大洋一元小瓶五角清內丹治魚口便毒奇效每付大洋三角

[illegible]

本宅主人趙君文卿行醫數十年頗有經驗凡男科婦科小兒科以及瘰癧痔漏花柳各科均能救治即羊角瘋半身不遂顛狂等急症亦可設法立救門診三角午後出診遠近酌收車費　診脈處北京前門外西河沿中間路南門牌二百零九號志仁堂前鴻臚寺趙宅電南一四七二

▼售藥處　北京前門外西河沿中間路南門牌二百零九號志仁堂前鴻臚寺趙寓電南一四七二遠方匯買外加一角

衛生第一　痔除根丸

此丸清血消毒化堅止痛專治二十四種痔瘡漏痔究其病源不外乎醉飽入房勞役過度病後毒熱乘虛下注初起大便帶血或便血如注或肛門起小疙瘩或疼或癢或黃水浸淫或遇勞即犯突出肛門如蓮如葵如菌如芋如蜂房奇形怪狀疼痛難忍以及漏瘡日久甚則屎從管出糞自孔流種種惡症屢治不愈者急服此丸輕者半料重者一料保管除根永不再犯　每料六盒定價大洋五元零售每盒大洋一元▲外敷化腐止痛五寶散▲每六瓶大洋一元五角零售每瓶大洋三角▲隨藥另有詳單外寄不論多寡概加郵力二角

德生堂　設北京正陽門外虎坊橋橋東路南便是　謹防鄰近冒充

中華懋業銀行廣告

本銀行係中美合資辦理額定資本美金一千萬元奉財政部幣制局特准立案並特准發行兌換券專營國內外匯兌承辦長期短期借款收儲各項定期活期存款貼換期票經收中外各種票據交易各種債券証券買賣貨幣金銀及外國紙幣凡銀行應辦之業務本行無不備具且本行與英美國各埠銀行互相聯絡倘有委託事件尤易接洽辦理而於實業尤為注重蓋以本行美國股東均為極大之銀行有限公司資本極為雄厚對於中國一切可靠實業均能投資商辦現已於天津上海漢口石家莊設立分行　如蒙惠顧一切當格外克已手續力求敏捷以副　惠顧諸君雅意特此廣告　總行北京西河沿第一百九十八號門牌　電話南局第三千一百二十六號　經理室電話第二百四十六號　總理錢能訓　美協理默思　華協理徐恩元　經理胡培慶

交通銀行廣告

本行前經設立以來至今已越十年額定資本金庫平銀一千萬兩西自五百萬兩合銀圓七百五十萬元歷年公積京圓三百二十二萬三千八百二十八元三角八分總行設在北京各省所設分行計七十餘處國外分行三處此外另有代理及兌換機關多處專辦各項匯兌活期定期經蓄存款抵放押交貼現期票代收客票及其他匯業實業等銀行一切事務兼承政府特許發行鈔券代理國庫及經募公債等特權凡與各款納易無不格外克己一切往來手續均照商界習慣辦

玉製清金止嗽丸

此丸潤肺定喘止嗽化痰清金降火快膈寬中並治男婦遠年近日五勞七傷諸般咳嗽多年痰喘肺經不清感冒風寒勞碌飢飽失時寒熱不均或汗或衄酒太過肺胃兩傷不嗽作喘心慌心跳胸膈脹滿咳聲嘶啞夜則盜汗吐血不思飲食晝輕夜重春秋必犯日久誠恐轉為虛勞致有性命之虞凡遇有以上各症者請速服玉氏秘製清金止嗽丸無不立奏奇功（主治）一治感冒傷風之咳嗽一治咳嗽累及胸腹疼痛一治初起傷風之咳嗽一治濕痰凝之咳嗽一治肺熱聲火之咳嗽一治無痰乾嗽一治操勞過度之咳嗽一治阻痰氣喘氣逆之咳嗽一治老人氣虛之咳嗽一治吃煙傷肺之咳嗽（價目）每小盒大洋一元每大盒大洋二元每打大洋十元

玉製清濁止淋丸

此丸揀選珍貴之藥品製煉而成性極和平見功甚速專治花柳淋濁或膀胱濕熱以及體虛腎弱致成諸淋者連服此丸數日無不立見奇功保可除根永無復犯真乃淋濁奇效之聖藥也（主治）一治染患花柳之淋濁一治小便紅腫之淋濁一治便前便後帶白之淋濁一治下元虧損之淋濁一治虛寒不固之淋濁一治時流時止疼痛之淋濁一治忍精挾毒之淋沙石淋一治風火淋氣淋寒淋濁下注之淋久淋不斷轉為痛氣之病一治急性慢性之淋濁輕者連服三日重者一連服七日淋久連服二日久腰酸腿疼保除根不犯（價目）每大盒大洋二元每小盒大洋一元每打大洋十元

玉製退管痔漏丸

此丸內服專治遠年近日諸般痔瘡分為內外陰陽腫痛堅硬形如雞冠甚至穿腸膿血淋漓遇勞即發經年不愈有性命之憂疼痛難忍坐臥不安痛苦異常誠因濕熱下注或飲入臟結大腸經年累月沉重累如蟻穴穿腑遂成敗症即服此丸立退管化痔去瘀生新解毒止痛無論男婦老幼多年不愈按節必犯之痔瘡諸公用玉氏秘製退管痔漏丸無不立奏奇功不用刀針線全憑藥力效驗如神（主治）一治初起痔漏肛門紅腫一治臟毒下行之痔瘡一治傷酒傷食之痔瘡一治沾染花柳梅毒之痔瘡一治管長數寸不能忍者（價目）每大盒大洋二元每小盒一元每打二十元每打十元

玉製清內追毒丸

此丸專治花柳各症以及楊梅下疳魚口便毒橫痃癬疥小便潰爛等症按花柳之毒傳入人身其毒甚巨其毒蔓延全體無經不入持易傳染梅毒一症分別有二一曰氣化傳染二曰精傳染其氣化傳染者輕只皮膚作癢筋骨不疼精化傳染者重筋骨疼痛小水淋漓本醫生研究數十寒暑不惜重資採辦珍貴藥品配製成丸定名為清內追毒丸凡自患此以來效驗神速如患梅毒各症欲求速愈除根者不可不速購此丸而治之（主治）一治梅毒魚口便毒小便潰爛橫痃一治梅毒遍身疼痛難忍一治梅毒初起遍身紅斑發現一治梅毒小便潰爛一治梅毒未發遍身搔癢一治梅毒遍身浮腫遍身破爛一治染患婦人花柳毒下身潰爛等症（價目）每天盒大洋二元每小盒大洋一元

總售處北洋大藥房　北京前門外觀音寺

電話南局二五二四號分售處張家口中美大藥房葆記大葯房中華藥房山西大同府牌東街美利亨大藥房天津太和藥房中英藥房葆記藥房北京各大藥房均有代售

真正西藏紅花到京

夫西藏紅花誠為婦科極好之良藥原產於西藏其色紅其味甘香珊瑚枝形式此物也但知此藥之真假者甚少患病家難免誤購近日草紅花百無一效鄙人特購來真正地道紅花主治各症速效無比婦女極應預備之良藥並可作贈送之禮品此各病服法另有仿單價目每大瓶二元中瓶一元小瓶五角▼總售處北京前門外大安瀾營任廟電話南局二五七七號　天津代售處鍋街店老太和藥店

地道西藏青果到京

明哲保身放君子預為之防病多自染須覓良來青果其味清淡其性溫和專能化痰清熱去胃火開喉疼痛口乾舌燥等症可稱獨步凡政客學士軍人工商梨園各界宜常備之若開會公議授課旅行每用一枚無不可言遠口中含化生津止渴或用開水沖飲與龍井茶無異消食開胃及一切功效不可盡述疫價目每大盒一元中盒五角　寄售處北京觀音寺寶華樓門首北洋大藥房　分售處上海盆湯弄寧波路口辦香盧藥房普生堂白

婦科贊保

此丸以振女界之精神贊天地之化育為宗旨務使女子轉弱為強謀享天然之幸福造就完全之國民是則鄙人虔製此丸之本意也婦女屬陰以血為主月水調則病罕見然世間婦女往往因慮患多勞傷肝鬱兼之六淫七情飲食失節致使血液輪迴失其常度經期顛倒婦人患此不但生育艱難而日久種種險症因之而起矣血〇贊育保坤丸有生血養血之功調經贊育之驗主治經水不調月水愆期或遲或早或多或少經前經後[illegible]

在直隸省有患胃不消化泄瀉等症治愈

張獄五君聲稱韋廉士大醫生紅色補丸為療治胃弱之聖藥每屆秋冬常有多人患有不消化腹瀉等症即如直隸寧晉織工傳習所監察員張獄五君亦曾患是疾現下時令足供研究焉張君因喜食生冷瓜果及用心過度致起腸胃各症此無他乃是血液不健旺之故也凡血氣強壯者無論所食如何均能消化只須合度決不至於患病也現今張君由韋廉士大醫生紅色補丸強健其血液俾得週身消化器具強健有力已獲全愈也張君云前因不講衛生喜食生冷又兼讀書用心過度以致身體衰弱效不消化泄瀉之病時常糾纏即延醫服藥亦無絕大功效後見報載貴局紅色補丸能以治愈此疾即託人向天津購買半打未及服完宿疾豁然除卻以後每因食物不宜或操勞過甚間或復犯舊病但一經服用是丸無不藥到病除立奏奇功至今已飲食如常身體強壯矣貴局紅色補丸豈非療治胃弱之聖藥哉誠書數行以鳴謝忱轉弱為強男女同功之韋廉士大醫生紅色補丸曾經療治血虧腦疲所致各症即如血薄氣衰腦筋衰殘少年斲傷胃不消化瘋濕骨痛臂尻酸楚腰背以刺痛及婦科肺萎弱半身不遂山嵐瘴瘧皮膚瘡節各症尤為神效凡經售西藥者均有出售或直向上海四川路九十六號韋廉士醫生藥局函購每一瓶英洋一元五角每六瓶英洋八元郵力在內

韋廉士大醫生紅色補丸

胃弱不化者之贈品

凡患胃不消化或胃弱所起各症者請即來示索取精美小書名曰何物可食如何食之即須寄一明信片並寫姓名向以上所列地址索取一本可也原班郵送

此女孩及其兄均係由嬰孩自己藥片之功力得獲強健也

河南開封省署秘書處韓鑑湖君來示云客夏秋小兒雙桂小女雙花前後疾因受感冒停乳食胃腕久消化凡購市肆之平常藥品皆不見效閱報紙得知嬰孩自已藥片隨購二瓶服未旬日而病霍然旋又購半打病好之後仍可照常服之蓋此藥片孩兒吃之也聊寄數語以達感謝之忱云耳如尊處無從購買嬰孩自已藥片祈即寄郵票大洋六角至上海四川路九十六號韋廉士醫生藥局原班郵奉一瓶可也

腎虧體弱腰膝痠痛

夫人身欲得養生之要訣者惟腎經一部最有重大關係如腎經強壯百病無從侵入氣血自然充足故精神必定強壯體質依腎為根本若內腎虧人當以保腎補腎為前提若內腎微受損初覺頭暈眼花耳鼓蟬鳴辛勞脊背即作酸痛步履為之艱難行動作氣喘心跳挾之理由皆因先天不足遺滑精損過早幼稚婚娶陽物萎縮後天虧損久而喪失本源不但百病易生慾甚至絕嗣斷種本醫士秘製補腎壯力丸興陽固本誠腎保腎添精補髓補腎壯力丸主治各症腎部之至寶也

樂山補腎壯力丸主治　房勞過度陽物萎縮　老年精衰夜多小便　精冷精清　白淋濁　夢遺滑精　赤白帶下　行動困倦心跳頭暈眼花　後反遺滴　腰膝酸疼　背脊刺痛　耳鳴耳聾　履艱難　手足痿軟　形容枯瘦　四肢無力　步履艱難　虛損百病　七傷五勞　婦女不孕　水虧火旺　月期不調　赤白帶下　胃口呆滯　諸症各山　五元　每瓶大洋　一元已念餘年　壯力丸已暢銷各界　遠近久已知名　問世以來　數千載　屢荷讚賞　以實惠函證書以待　無恥奸徒　偽冒充　名譽　仿造　有　購者認明　螺絲蓋　精美玻璃　壯力丸並雙地球商標　恐被奸徒欺騙也　樂山補腎壯力丸不受　無恥　請除樂定價外　加郵費二角　原局寄奉　請閱下文廣告內註明購　方

樂山潤肺止咳化痰丸

咳嗽一症發於肺部肺為羣臟之首最為嬌嫩肺屬金畏火者也上連咽喉下通心肝呼吸為出入之總關然偶遇感冒而致風寒或內受鬱火或因氣逆或操勞過度肺必患咳初得者若不速治日久脾胃衰敗肺消耗內養生之津液漸成癆症皆變為痰呼吸不靈精神不通之症豈不危險哉本醫生秘製此丸潤肺清肺化痰止咳定喘順氣開胸無應驗如響各症列下　肺熱咳嗽　初起傷風咳嗽　操勞過度咳嗽　氣管閉塞咳嗽　中帶血喘　喉痛不欽安眠　五勞七傷各症　論男女老幼遠年近日新久輕重

癆傷咳嗽　雜癆咳嗽　多年咳嗽　止老咳嗽或按節令必犯　諸般咳嗽　服此丸立見奇効　真肺部至寶也

▼價目　每大盒大洋一元　六盒大洋五元

惠顧務望認明樂山潤肺止咳化痰丸雙地球商標方不受他種劣藥朦騙也

▼外埠函購原價外加寄費二角　原局寄奉無論購藥一盒一打均照

樂山補腎壯力丸　樂山潤肺止咳化痰丸　經售處　前門外觀音寺中間華英大藥房　前門大街中美藥房　大柵欄路東華美藥房　老德記藥房　東四牌樓北瑞豐藥房　中西藥房　王府井大街英美藥房　西四牌樓光華藥房　北天津老德記藥房　保定府西街華英藥房　天津中西藥房　南中西藥房　天津鍾華西藥房　大原口中西藥房